ULTIMA CON LE BORSE

Anno 97 - Numero 22

L. 80 (sped. in abb. post.) - Abb. Italia (c.c.p. 2/1260): anno L. 12.000, sem. 6750, trim. 3500 - Estero (tariffe post. rid.): anno L. 22.000, sem. 11.250, trim. 5750

REDAZIONE, AMMINISTRAZIONE, TIPOGRAFIA: TORINO, VIA ROMA 80, telefono tel. centr. 57.78 - Telex 21.121

STAMPA SERA

ULTIMA CON LE BORSE

Mercoledì 27 - Giovedì 28 Gennaio 1965

Inserzioni: PUBBLICITA' ITALIA s.p.a. Torino, via Roma 80, tel. 57-78 (15 linee) Milano, via Borgogna 3, telefono 780-121 Roma, largo N. Spinelli 3, telef. 866-477 Genova, via 12 ottobre 196/r, tel. 395-632

Il giornale si riserva in ogni caso il diritto di rifiutare qualsiasi inserzione

Pubblicità: Avvisi Commerciali L. 200 ogni mm. altezza-colonna (festivi 500) predz. e date prestabilite magg. 30% - Finanziari, Legali L. 300 (festivi 700) il cm. - Necrologi L. 600, partecip. L. 800 per parola - Echi Cronaca e Sportivi L. 400 (fest. 1200) la linea - Econ.i vedi rubriche - Estero aumento tariffe 25%. Copia arretrata prezzo doppio - Estero ediz. lunedì (spediz. aerea Paesi conv. via estero): *Argentina pes. 20; Austria sc. 3,5; Belgio fr. 6; *Canada cents 30; *Cipro lr. 30; *Danimarca kr. 1,10; *Egitto p.m. 6; Eritrea cents 40; *Finlandia mk. 0,60; Francia n. fr. 0,60; Germania D. M. 0,60; *Grecia dr. 5; *Inghilterra pk. 1; *Iran rls. 15; *Israele Ag. 70; Jugoslavia dinari 65; *Libano p. l. 60; *Libia pias. 4; *Malta d. 9; *Norvegia kr. 1,10; *Olanda cents 90; Polonia zl. 4,30; *Portogallo esc. 8; *Somalia sc. 1,30; *Spagna pes. 7; *Sud Africa rand 0,80; *Svezia kr. 0,80; Svizzera fr. 0,80; *Tunisia mill. 60; *Turchia l.t. 1,30; *U.S.A. cents 35

Ancora in discussione alcuni problemi della scuola

Il governo conclude stasera l'esame del piano quinquennale

Per i trasporti e il turismo previsto un forte incremento di spese - Oltre 2200 miliardi verrebbero assegnati alla costruzione di strade e autostrade - Per le ferrovie 1400 miliardi - Il rinvio del consiglio nazionale della dc al 1° febbraio nelle interpretazioni degli altri partiti - Rumor non ha ancora raggiunto un accordo per la direzione unitaria, ma il compromesso fra le correnti appare probabile

Roma, mercoledì sera.

«Penso che stasera riusciremo a concludere: al massimo finiremo domani mattina».

Lo ha dichiarato il ministro Pieraccini, facendo il punto, con i giornalisti, della discussione al Consiglio dei ministri (ormai in corso da sei giorni) sul piano quinquennale '65-'69. In effetti la laboriosa analisi del governo sembra vicina al termine. Ieri sera tre quarti del documento sulla programmazione risultavano esaminati e approvati. Restavano da definire le parti riguardanti l'agricoltura, i lavori pubblici, il finanziamento delle varie iniziative previste dal programma e, infine, alcuni particolari problemi della scuola.

L'ultimo punto viene esaminato in una riunione ristretta di ministri prevista per il tardo pomeriggio. Gli altri sono stati già discussi stamane. Per ora forse il Consiglio dei ministri potrà dare il suo consenso al complesso del piano quinquennale nella nuova riunione prevista per questa sera. Al massimo, come ha detto Pieraccini, si concluderà domani mattina. Entro la settimana, comunque, il documento sulla programmazione giungerà al Cnel (Consiglio nazionale dell'economia e del lavoro) che sarà chiamato ad esaminarlo in sede consultiva. Infine (tra un mese circa) giungerà in Parlamento.

Ieri il Consiglio dei ministri ha discusso e approvato le parti del programma riguardanti i trasporti e il turismo-spettacolo. Per i trasporti il piano prevede una spesa di 4280 miliardi nel quinquennio 1965-69. La somma verrà così suddivisa: 2230 miliardi per autostrade e viabilità statale; 1400 miliardi per le ferrovie; 200 miliardi per metropolitane e trasporti urbani; 280 miliardi per attrezzature portuali; 140 miliardi per aerotrasporti; 80 miliardi per le idrovie. Nel precedente quinquennio l'investimento statale nel settore dei trasporti fu di 1730 miliardi.

Un forte aumento di investimenti è previsto anche nel settore del turismo. Qui la spesa statale passerà a 110 miliardi nel periodo 1966-69. L'incremento, rispetto al precedente quinquennio, sarà di 36 miliardi. Altre somme verranno erogate per il turismo dalla Cassa del Mezzogiorno. Nel campo dello spettacolo sono previsti interventi per l'incoraggiamento del cinema nazionale (con particolare riguardo a quello artistico e culturale), della prosa, della lirica e a sostegno delle attività artistiche.

Come abbiamo già riferito ieri, il Consiglio dei ministri, oltre che occuparsi del piano, ha approvato una serie di misure dirette a contenere la minaccia di disoccupazione dell'edilizia. Le misure approvate riusciranno a sbloccare un programma di lavori per 350 miliardi. Tale programma, pur essendo già stato varato, non poteva essere attuato a causa degli aumentati costi dell'edilizia. Ora il governo ha deciso di stanziare altri 52 miliardi e i lavori — che riguardano porti, ospedali, case popolari, opere igieniche — potranno essere iniziati. Si potrà tra l'altro cominciare a dare attuazione al piano decennale per la costruzione di nuovi ospedali. Questo piano prevede, complessivamente, una spesa di 650 miliardi.

Fin qui l'attività del governo. Il prolungarsi delle riunioni del consiglio dei ministri ha avuto conseguenze anche nel campo dei partiti. Ha portato, infatti, al rinvio della riunione del consiglio dc (che doveva avere inizio domani).

Se il consiglio avesse avuto inizio domani alcuni autorevoli esponenti della dc, come Moro e Piccioni, probabilmente non avrebbero potuto partecipare alla prima giornata dei lavori a causa del loro impegni di governo. Di qui la necessità di un breve rinvio. Il Presidente del Consiglio Nazionale della dc, Piccioni, ha annunciato che la riunione si terrà il primo febbraio, cioè lunedì prossimo. Anche nella eventualità (tutt'altro che improbabile) di un viaggio di Moro a Londra martedì prossimo (per i funerali di Churchill) non saranno pertanto necessari altri spostamenti.

La stampa e gli ambienti politici di opposizione naturalmente non mostrano di credere al rinvio del consiglio dc per cause di forza maggiore. *L'Unità* di questa mattina afferma che si è rimandato l'inizio dei lavori al primo febbraio per il mancato accordo tra Rumor e le correnti. Analoga tesi è sostenuta dagli ambienti di destra.

Il giornale socialista sottolinea che gli impegni di governo invocati dai dirigenti della dc per giustificare il rinvio non possono essere negati. Ma si aggiunga che «in vari giorni, ancora prima della convocazione del consiglio nazionale, fonti dorotee non escludevano la possibilità di un breve rinvio. In questa previsione c'era la consapevolezza delle difficoltà che il disegno di Rumor e dei dorotei per la costituzione di una direzione unitaria, avrebbe dovuto superare. Queste difficoltà non sono certo diminuite».

In effetti non si può parlare di accordo tra le varie correnti della dc, o almeno tra quelle che si richiamano al centro-sinistra. Ma bisogna anche notare che tra queste ultime correnti le distanze sono meno sensibili di quanto lo fossero alcune settimane fa, specie rispetto al clima delle accese polemiche che seguirono alle elezioni presidenziali. Dunque se un'intesa fino a questo momento non c'è, essa non può essere considerata impossibile. Questa sera torneranno a riunirsi gli esponenti di «Forza Nuova» (sindacalbasisti). Si sa già che essi manifesteranno il loro apprezzamento per l'impegno per il centro-sinistra ribadito domenica dai fanfaniani.

Incontri di capi corrente previsti per i prossimi giorni potranno forse determinare avvicinamenti tra altre correnti. Insomma nella dc la situazione è sempre fluida: ma la formazione di una forte maggioranza non appare certamente impossibile.

Mario Pinzauti

ULTIMA ORA

Nominato in Persia il nuovo «premier»

TEHERAN, mercoledì sera.

Lo Scià ha designato Amir Abbas Hoveida quale nuovo Primo ministro dopo la morte, avvenuta ieri sera, di Hassan Ali Mansur.

Hoveida era ministro delle Finanze dal marzo 1964 e aveva assicurato l'interim della presidenza del Consiglio dopo il 21 gennaio, giorno dell'attentato a Mansur.

Nato nel 1918, Hoveida ha studiato nell'Iran, in Belgio e in Francia. Ha anche avuto incarichi diplomatici a Berlino, Parigi ed Ankara.

Sui teleschermi volti celebri e nuovi

SANREMO: domani il "via,, al Festival della canzone

L'americana Jody Miller e l'italiana Pino Donaggio sono tra i cantanti più quotati per il successo finale alla rassegna canora che si inizia domani a Sanremo - *(In IX pagina i nostri servizi e altre telefoto)*

L'ultimo saluto a Winston Churchill

Ininterrotto pellegrinaggio degli inglesi a Westminster

Il governo in imbarazzo di fronte alla lista sempre più lunga di capi di Stato in arrivo per i funerali

Il battello «Havengore», che sabato trasporterà la bara di Churchill sul Tamigi

Nostro servizio particolare

Londra, mercoledì sera.

La salma di Sir Winston Churchill è stata traslata ieri sera a Westminster Hall, la cittadella della democrazia britannica. L'arcivescovo di Canterbury ha accolto il feretro nella sala. Soltanto un'ora prima l'arcivescovo aveva parlato alla nazione dagli schermi televisivi, invitando tutti gli inglesi «a ringraziare nuovamente Iddio perché un uomo come questo è un dono di Dio al mondo».

Otto auto formavano il corteo che ha accompagnato le spoglie mortali dell'illustre statista dalla casa di Hyde Park Gate fino alla Westminster Hall, dove una folla di circa duemila persone era ad attendere. Tutti si sono scoperti. Molti piangevano in silenzio mentre il carro nero con la bara avvolta nella bandiera inglese si fermava di fronte al maestoso edificio. Ora il pellegrinaggio di popolo alla grande camera ardente è ininterrotto.

Per tre giorni la salma rimarrà esposta su di un catafalco rivestito di velluto nero, eretto al centro di una piattaforma coperta da un tappeto rosso. Ufficiali della Brigata della Regina si alterneranno ogni 30 minuti a formare il picchetto d'onore di fronte al catafalco fino al giorno dei funerali che avranno luogo sabato prossimo nella cattedrale di St. Paul. Un ufficiale è immobile sull'attenti ad ogni angolo del catafalco, mentre un altro è in cima alle scale che guardano il feretro.

Il duca di Norfolk che funge da sovrintendente speciale ai funerali, il Ministero degli Esteri e i membri stessi della casa reale si trovano in difficoltà di fronte a una lista sempre più lunga di uomini di Stato che vogliono essere presenti all'ultimo saluto all'eroe inglese.

Anche il Presidente degli Stati Uniti Johnson rinunci ha un forte raffreddore sarà probabilmente presente. Mosca ha reso noto che manderà un alto esponente del governo, pur senza indicare ancora chi. Ci sarà senz'altro il generale De Gaulle.

I membri di case regnanti saranno ospiti della Regina. Tale trattamento è riservato al re Federico di Danimarca, Olav di Norvegia, Baldovino del Belgio e Costantino di Grecia. Pure come ospiti speciali sono attesi il generale Eisenhower e Bernard Baruch

n. s.

Pinocchio ristampa

è nelle edicole

la ristampa dei primi due fascicoli di "Pinocchio,, in quantità sufficiente per soddisfare tutte le richieste

FRATELLI FABBRI EDITORI

Gareggiano in autocontrollo gli sposi egiziani

Impassibile Claire Bebawi mentre il marito l'accusa

Non ha battuto ciglio all'affermazione, attesa, che lei sola sparò i quattro colpi di pistola sull'amante Farouk Chourbagi Youssef non ha modificato in nulla quanto aveva dichiarato in istruttoria né ha fornito maggiori particolari - Tranquillo, quasi distaccato, narra le circostanze del delitto come se non si trattasse della vicenda di cui è protagonista

Roma, mercoledì sera.

E' stata mia moglie a uccidere Farouk Courbagi, la sera del 18 gennaio 1964, nell'ufficio di lui in via Lazio 9. *Questo ha detto al giudice della Corte d'Assise Youssef Bebawi, confermando in sostanza quanto già aveva dichiarato in istruttoria al sostituto procuratore della Repubblica dott. Ciampani non appena tornò a Roma dopo essere stato arrestato ad Atene. Claire Ghobrial, la moglie, alle sue spalle, non ha battuto ciglio: si è limitata ad assumere l'espressione mosaicale del marito. D'altro canto, per lei non rappresentava una novità. Sapeva che Youssef non avrebbe modificato la sua versione.*

Youssef Bebawi ha parlato anche oggi per altre quattro ore. Sempre con lo stesso tono tranquillo, quasi distaccato, come se narrasse una storia della quale egli non fosse il protagonista. Rispetto a quello che aveva detto in istruttoria, egli non ha apportato modifiche sostanziali né fornito dettagli maggiori. Ha ripetuto pedissequamente quanto già aveva detto. Questa mattina ha ripreso il discorso interrotto ieri.

Presidente — Riprendiamo da dove siamo rimasti ieri.

Bebawi — Ho parlato ieri di quanto mi era accaduto, giungendo fino al momento in cui mi recai a Stoccarda. Prima della mia partenza per la Germania, la signorina Giulia Henke, la governante, aveva lasciato la nostra casa ed era tornata presso i suoi ad Amburgo, per via di quella storia con nostro figlio Mourad, di 13 anni, che si era innamorato di lei. Ciò era avvenuto nel settembre del 1963.

Presidente — Lei non rividde più la signorina Henke.

Bebawi — Stavo appunto affrontando l'argomento: prima di partire per Stoccarda, telefonai alla signorina con la quale fissai un appuntamento nella città tedesca. Siamo rimasti a Stoccarda tre o quattro giorni...

Presidente — Che cosa fece con la signorina Henke a Stoccarda?

Bebawi — Abbiamo fatto diverse passeggiate. Rimanemmo insieme in albergo. Fu a Stoccarda che comprai la pistola "P 38". Facemmo molti acquisti insieme. Provvidi anche alla revisione dell'automobile. Un giorno andammo a Basilea e poi ci lasciammo. Lei tornò ad Amburgo ed io andai a prendere la famiglia a Gstaad e poi, essendo terminate le vacanze di Natale, tornammo tutti a Losanna.

Presidente — Lei a Gstaad ebbe nuove discussioni con sua moglie?

Bebawi — Dopo il ritorno da Stoccarda i nostri rapporti furono piuttosto freddi; lo uscivo spesso con i bambini. Non c'è stato niente di straordinario. Dopo ripartai mia figlia in collegio, in Francia. Quando tornai a Losanna, venne a trovarci mio padre. Arrivammo così al 14 gennaio. Mia moglie mi disse che doveva andare a Roma per cercare l'appartamento. Come era previsto, l'accompagnai in vagone letto.

Presidente — Quando partiste?

Bebawi — Il 14 gennaio, a mezzanotte. Arrivammo a Roma il giorno successivo, alle 18. Mia moglie era decisa a prendere l'appartamento da 180 mila lire al mese che aveva visto durante il soggiorno precedente, ma io ero contrario e le dissi che, se non si decideva per un'altra casa, era inutile che lo rimanessi.

Presidente — Dove si svolsero questi discorsi?

Bebawi — Cominciammo a parlare in treno, fin dalla mattina del 15. Io insistevo per cercare un altro appartamento. All'arrivo portai i bagagli al deposito della stazione e mi recai nel vicino ufficio dell'«Alitalia» per vedere se c'era un aereo per Milano.

Presidente — Perché cercava l'aereo?

Bebawi — Volevo prendere il primo volo per Milano. Visto che ora in partenza un aereo Roma-Milano-Bruxelles verso le 16, chiesi all'impiegato se c'erano posti; mi rispose affermativamente.

Presidente — E sua moglie?

Bebawi — Era rimasta nel ristorante della stazione. Tornai da lei e le dissi che c'era un volo poco dopo le 15 e che io sarei partito senz'altro. Tornai all'Alitalia e mi dissero che l'apparecchio, causa la nebbia, non si sarebbe fermato a Milano; mi consigliarono perciò di prendere il treno in partenza verso le 17-17,15. Era un rapido e i posti bisognava prenotarli, ma potevo andare sul marciapiede anche all'ultimo momento e chiedere una sistemazione al conduttore del convoglio. Seguimmo il consiglio e difatti trovammo due posti.

Presidente — Ma sua moglie riportò volentieri?

Bebawi — Era piuttosto indecisa, ma poi si convinse.

Presidente — Durante tutto il periodo dall'arrivo alla partenza, sua moglie rimase sempre alla stazione?

Bebawi — Sì.

Il colonnello egiziano precisa che a Milano scesero all'albergo «Duomo» e che durante la notte non ci furono discussioni. Egli le aveva già detto che, per quanto riguardava l'appartamento le sarebbe permesso di prendere uno con ammobiliato, del tetto massimo di 60 mila lire al mese. Il giorno dopo tornarono a Losanna.

Presidente — Durante il tempo trascorso a Milano, sua moglie cosa fece?

Bebawi — Non lo so con esattezza perché non stava con me, che andavo in giro a trovare i miei agenti autorizzati a vendere il cotone. Rientrato a Losanna, io ripresi il mio lavoro, come di consueto. Con noi c'erano i due figli maschi e mio suocero.

Presidente — Quali sono stati i discorsi fatti i giorni 16 e 17 con sua moglie?

Bebawi — In famiglia regnava un'atmosfera tranquilla e serena. Il 17 gennaio, mi ricordo che era un venerdì, Claire mi disse che voleva tornare a Roma. Erano le prime ore del pomeriggio. Io in verità preferivo che lei rimanesse a Losanna fino a lunedì, perché a mio padre sarebbe sembrato strano che partisse da sola e all'improvviso. Io dovevo andare ad Atene, dove avevo un appuntamento fissato per il pomeriggio di lunedì 20 gennaio. Considerai quindi che moglie ad attendere quel giorno per partire insieme da Losanna. Lei mi rispose che potevamo andare insieme partendo quarantott'ore prima. Le dissi che non poteva né voleva aspettare fino al lunedì e mi pentii anche che avevo già fatto una prenotazione per il treno che partiva sabato per Roma. Poi mi disse che aveva fatto anche una prenotazione per l'aereo e che aveva pensato anche a me. Io non volli prendere subito una decisione e le risposi che le avrei fatto sapere qualche cosa il giorno successivo: cioè sabato 18 gennaio. L'indomani decisi di partire e verso le 10 l'avvertii.

Presidente — E sua moglie cosa rispose?

Bebawi — Che avrebbe telefonato all'agenzia aerea per confermare i posti. Io andai al mio ufficio dopo aver fatto la valigia.

Presidente — Se la portò con sé o la lasciò da qualche parte?

Bebawi — Dopo aver preparato la valigia, la portai insieme a quella di mia moglie vicino alla porta di casa, al pian terreno dello stabile.

Presidente — Dove erano le due valige?

Bebawi — Le lasciai in terra all'interno dell'androne. In Svizzera si possono lasciare le valige in questo modo.

La curiosità del presidente su questo particolare è giustificata: infatti Youssef Bebawi ha sostenuto che in moglie prese la pistola di lui e o sua insaputa la ripose in una valigia per usarla poi a Roma, quando si recò nell'appartamento di Farouk.

Presidente — E poi cosa accadde?

Bebawi — Io passai un momento in ufficio, presi il denaro, i passaporti e la mia borsa da viaggio e poi mi recai direttamente alla stazione, dove sapevo che Claire era ad attendermi con la valigia. Prendemmo il treno per Ginevra e arrivammo appena

(Continua in 5ª pagina)

L'imputato Youssef Bebawi davanti ai giudici

Le Borse di oggi a pagina 13

CRONACA CITTADINA

Nel compartimento di Torino l'introito è sceso di 200 milioni

Minori incassi nelle ferrovie: è la prima volta in vent'anni

I motivi del fenomeno: aumento della motorizzazione, situazione economica generale, scioperi del personale - Per migliorare la situazione, si ripensa di servizio più veloce, specialmente sulle linee più importanti come quelle per Venezia e per Genova

Aumento della motorizzazione, situazione economica, scioperi ferroviari hanno per la prima volta nel dopoguerra fermato l'incremento dei viaggiatori sui treni. Il fenomeno, di carattere nazionale, ha avuto analogo andamento anche nel compartimento di Torino, sebbene i dati siano difformi fra Torino e il resto della regione.

Dalla tabella si può rilevare che nel complesso la vendita dei biglietti di prima classe ha segnato una diminuzione dell'1,83 per cento; mentre però essa aumenta, per quanto si riferisce alle stazioni ed alla agenzia di Torino città, del 0,54 per cento, nel rimanente della regione si aveva un regresso notevole del 5,24 per cento. Per quanto si riferisce alla seconda classe, il calo nella vendita dei biglietti è generale; percentualmente raggiunge l'1,21 per cento; più sensibile in città (2,81 per cento), meno nel rimanente della regione (1,08 per cento).

Dal punto di vista degli incassi, più sensibile è stata la riduzione degli introiti in provincia, dove è dell'1,37 per cento, mentre in città tocca soltanto l'1,06 per cento; complessivamente i 200 milioni di minore incasso del compartimento corrispondono all'1,32 del totale. Il fenomeno non ha mancato di destare preoccupazioni.

Le ferrovie italiane stanno attraversando un periodo difficile; si studia una revisione delle tariffe, si parla di sopprimere le linee meno redditizie (i cosiddetti «rami secchi»). I risultati del 1964 sono tali da richiedere un sollecito esame, da parte del governo, dei provvedimenti, per evitare una situazione sempre più difficile ed un nuovo pericoloso aumento del passivo.

Già si sa che con il nuovo orario sarà accelerata la marcia di molti convogli sulle linee più importanti; fra quelle dove i treni saranno sensibili guadagni di tempo sono incluse la Torino-Milano-Venezia-Trieste e la Torino-Genova. Verrà intensificato l'uso delle moderne elettromotrici per i collegamenti anche a lunga distanza, con notevolissime riduzioni del tempo dei viaggi rispetto ai convogli di tipo tradizionale. Nei limiti del possibile si cercherà di assicurare, soprattutto nei periodi di maggiore affluenza, una sistemazione soddisfacente ai passeggeri.

E' allo studio insomma un rilancio delle Ferrovie; sarà un primo dell'Amministrazione è di convincere gli italiani che il treno è ancora conveniente nei collegamenti su distanze superiori ai 300-400 chilometri. Purtroppo sarà difficile evitare un ritocco alle tariffe; esse sono oggi, in Italia, fra le più basse d'Europa. Ma anche il servizio è ancora lontano — come comfort e come velocità — da quello degli altri Paesi del l'Occidente. Una delle ragioni che ha finora consigliato il rinvio è appunto l'opportunità di non aggravare la spesa senza dare una contropartita a chi deve usare i servizi ferroviari.

COMPARTIMENTO DI TORINO	1963	1964
Numero dei biglietti venduti 1ª cl.	1.220.000	1.200.000
» » » 2ª cl.	17.800.000	17.500.000
INCASSO L.	16.200.000.000	15.000.000.000
AGENZIE E STAZIONI DI CITTA'	**1963**	**1964**
Numero dei biglietti venduti 1ª cl.	565.000	580.000
» » » 2ª cl.	4.940.000	4.880.000
INCASSO L.	7.500.000.000	7.420.000.000

Verso un'Amministrazione come nello scorso quadriennio?

Si apre una nuova fase d'incontri per la Giunta

E' stata determinante nella rottura delle trattative della dc e del psdi con il psi la votazione del direttivo di questo partito sul «caso Canepari»

«Per con tutto il realismo di dovere considerare al momento attuale non disponibile il psi per la Giunta comunale e provinciale di Torino, e mentre confermiamo la validità della linea politica di centro-sinistra, abbiamo ritenuto di dover sostenere, con senso di profonda responsabilità, la decisione di sfiduciare le trattative con i socialisti torinesi». Così ha dichiarato ieri sera il segretario provinciale della democrazia cristiana dott. Callieri, al termine della riunione a cui partecipava anche il segretario cittadino del partito Borgogno, con i socialdemocratici Rumella e Carla.

Era questo il secondo incontro consecutivo dei due partiti: la conclusione, chiaramente illustrata dall'ordine del giorno, è che «le segreterie della dc e dei psdi ritengono che ogni ulteriore sviluppo di chiarificazione all'interno del psi si ripercuoterebbe dannosa per gli interessi della città, a cui occorre garantire un'amministrazione valida e funzionante». Dopo aver ripreso il sommario della dc e del psdi per la mancanza di obiettivo condizioni che permettano di realizzare il centro-sinistra a Torino, il documento conclude affermando che «la dc ed il psdi considerano chiuse le trattative con il psi per la Giunta delle amministrazioni comunale e provinciale di Torino».

La votazione dell'altra sera in seno alla direzione del psi sul «caso Canepari» ha avuto un'importanza determinante nell'atteggiamento degli altri partiti; infatti Canepari — accusato di aver voluto il fallimento della trattativa — è stato deferito ai probiviri con sedici undici voti, mentre gli altri esponenti del partito (otto meno persone) hanno preferito astenersi.

Dopo due mesi di trattative, quindi, si ritorna al punto di partenza: la città è sempre senza amministratori ed ora si parla di avviare nuovi contatti, che dovrebbero portare alla formazione, sia in municipio che in provincia, di giunte di centro-sinistra di cui entrerebbero a far parte, con democristiani e socialdemocratici, i liberali. Questi, dal canto loro, erano intervenuti sabato con un comunicato nel quale si termine di una riunione dei dirigenti, affermando che dopo due mesi di attesa, constatata la divergenza esistenti su fondamentali punti programmatici e l'estrema confusione e discordia esistente nel psi «si rendevano interpreti dell'ansietà della cittadinanza di fronte al perdurare di una situazione che costringe ad accantonare i gravi problemi dell'amministrazione comunale».

Il comunicato concludeva dicendo che «il partito liberale giudica indispensabile richiamare al loro senso di responsabilità i partiti democratici affinché venga bandito ogni indugio e, al di sopra di interessi politici che scaturano dalla situazione locale, di affrontare il problema dell'amministrazione in termini realistici e nell'esclusivo interesse della città».

Nessun annuncio è stato fatto su una ripresa di trattative in una nuova direzione. Stasera si riunisce l'esecutivo del psdi, che approfondirà l'esame dei motivi che hanno portato alla rottura e valuterà la possibilità di una nuova via per la Giunta comunale e provinciale.

Gli aveva portato via il telone che copriva l'automobile

Picchiato a sangue dal ladro che ha inseguito e raggiunto

L'aggressore arrestato per la telefonata di una donna - Altro episodio: quattro ore per bucare un muro e rubare un po' di cioccolata

Un meccanico è stato picchiato selvaggiamente dal ladro colto mentre gli rubava il telo copri-auto. E' avvenuto verso l'una di stanotte alle Vallette. Ornato Mosè, 44 anni, corso Cincinnato 183, era a letto ma ha udito rumori sospetti nel viale davanti dove parcheggia l'auto. Per quella «1100» che non mette in garage il Musso dorme con un occhio solo, anche perché i popolani casseggiati delle Vallette da qualche tempo sono presi di mira dai ladri. (Qualche giorno fa due malintenzionati sono stati scoperti nascosti in cantina ed arrestati).

Il Musso abita a pian terreno. Si è affacciato ed una finestra ed ha scorto uno sconosciuto che stava arrotolando il teli che copriva la «1100» nell'evidente intento di portarselo via. Si è infilato i pantaloni ed è corso fuori. Il ladro, senza abbandonare il bottino, si è messo a scappare, ed il Musso dietro. Il ladro perdeva terreno. Quando si è visto raggiunto, si è fermato e l'ha fronteggiato: «Cercati guai?» e lo ha interrogato minaccioso.

Il Musso ha avuto un attimo di esitazione poi ha fatto per trattenere lo sconosciuto, ma un paio di pugni formidabili lo hanno quasi steso. Il ladro ha fatto per riprendere la fuga, ed il Musso addosso di nuovo. E' nata una furibonda colluttazione che ha svegliato tutti nelle case vicine. Una donna ha telefonato alla polizia. Gli agenti sono arrivati ancora in tempo per catturare il ladro: è Umberto Lippi, 28 anni, senza fissa dimora.

Il pugilato è costato al Musso dieci giorni di guarigione, al ladro (oltre al carcere) contusioni guaribili in sette giorni.

* Una banda di ladri è entrata la notte scorsa nel bar bottiglieria della signora Maria Battaglia in Turello, in via Duchessa Jolanda 12, ma s'è limitata ad un bottino di poche migliaia di lire. I ladri sono passati dalla cantina, bucando un muro, con un lavoro complesso e faticoso che è durato almeno quattro ore. Hanno dovuto fare due fori: nel primo tentativo infatti erano finiti contro una monumentale stufa. Raggiunto il bar hanno rovistato dappertutto, ma la cassa era vuota. Hanno potuto prendere soltanto alcune bottiglie di liquori

◆ Alla Pro Cultura femminile (v. Carnaia 11) oggi alle 17,30 la prof.ssa Nora Bargoni parlerà, concludendo il ciclo sulle scienze biologiche, sul tema «Il continuo divenire della materia vivente».

La signora Maria Battaglia in Turello mostra il foro praticato dai ladri nella cantina di via Duchessa Jolanda

L'elicottero lavora al posto della gru

Porta materiali pesanti sul tetto dell'ospedale traumatologico

Per completare l'installazione degli impianti nel Centro Traumatologico (il grande ospedale-gratacielo che sorge in corso Unità d'Italia tra il Museo dell'Automobile e la clinica pediatrica) è stato impiegato anche l'elicottero.

L'apparecchio è un «Alouette 2» con motore a turbina: è stato costruito per voli in alta montagna ed ha grandi possibilità di carico. Appartiene alla «Riga» che lo ha posto a disposizione per questo lavoro.

Molta gente ha assistito alle operazioni. Agganciato il materiale sotto la fusoliera, (fra cui un aspiratore pesante 720 chili), l'elicottero si è alzato lentamente e poi si è arrestato a pochi metri dal terrazzo; qui i tecnici dirigevano le operazioni di posa e l'apparecchio, con movimenti lentissimi e precisi, obbedendo docile ai comandi del pilota, comandante Frias, è stato depositato lo attrezzature esattamente nei punti indicati. Con quattro voli e appena la mezz'ora ha compiuto un lavoro che avrebbe richiesto alcuni giorni.

In estate il centro addestramento del BIT

M. Paul Cassan, alto funzionario del Bureau International du Travail, ha discusso ieri con personalità del mondo economico torinese le modalità della costituzione del centro di addestramento tecnico-professionale, che sorgerà nella prossima estate sull'area di Italia '61. In veste Paul Cassan ha parlato nella sala di Palazzo Bricherasio sul problema della formazione professionale nel quadro dello sviluppo economico. «Nuove esigenze sono causate dal progresso tecnico-scientifico che porta, nel giro di pochi mesi, alla sfruttamento su base industriale delle scoperte dell'ingegno — ha detto — perciò si rischia, nel nostro campo, di non rimanere alla pari col progresso».

In questo modo si accentuano le differenze fra paesi sviluppati e sottosviluppati non si attuano completamente le risorse naturali e si trascura l'educazione delle nuove leve di lavoro. Dall'urgenza di questi problemi, M. Cassan ha tratto motivo per richiedere l'adeguamento dei mezzi di formazione professionale e il decentramento di una nuova moderna legislazione. «Ciò si può attuare — ha concluso — intensificando gli aiuti ai paesi orientali e africani e migliorando l'attività degli organi internazionali quali il Mac e il Bit. Al giorno d'oggi non si può procedere isolati nel mondo del lavoro».

Sentenza per i giovani rapinatori dell'industriale

Si conclude oggi, in Corte d'Assise, il processo contro Gino Francone, Giancarlo Oliva e Davide Benedetto, i tre giovani accusati di aver rapinato il 3 ottobre '63 l'industriale Cesare Ferrero strappandogli in borsa con 1 milione e mezzo. Con loro vengono giudicati anche Antonio Maccarone, Pietro Ramolino e Giovanni De Fra per minori reati.

L'aggressione al Ferrero si svolse in via Moretta 37, nei pressi della sua fabbrica. Di ritorno dalla banca, fu colpito a calci ed a pugni da uno dei banditi che poi fuggì sull'automobile dove lo attendevano i complici. L'Oliva, in particolare, deve rispondere anche di lesioni e di calunnia.

Il pm., dott. Marzocchi, ha chiesto la condanna a rispettivi 13 anni e 7 mesi, Pier Francone e Benavita (forse in ailaggio) 4 anni e 7 mesi ciascuno, Ramolino e Maccarone (furto d'auto) rispettivamente 3 anni e 6 mesi e 4 anni e 2 mesi. Ha proposto per il De Fra l'assoluzione.

Dopo le arringhe dei difensori, avvocati Allara, Auberti, Asti, Longhetto, Oberti e Forno, la Corte (pres. Mascone, giudice legato Scaffa, cons. Santostefano) si è ritirata in camera di consiglio per la sentenza.

Le confezioni sanRemo presentano il nuovo campionario 1965

A Cimadolmo di San Marco (Treviso), nella modernissima sede delle confezioni sanRemo s.p.a., si è tenuta la presentazione del campionari di confezioni per uomo e ragazzo autunno-inverno 1965.

Alla riunione, oltre alla Direzione della Società, ha partecipato l'organizzazione di vendita al completo, alla quale sono state illustrate le nuove idee della moda, la politica pubblicitaria quella di promozione, vendite e commerciale che la sanRemo intende attuare nel 1965.

Grande interesse ha suscitato presso i partecipanti l'intenzione manifestata dalla Società di intervenire a favore della Clientela con iniziative ed azioni promozionali atte a valorizzare i punti di vendita, ritenuto essenziale per il successo delle confezioni e quindi del prodotto sanRemo.

Così accanto alla pubblicità generale, sarà sviluppato un efficientissimo servizio di promozione con la finalità di aiutare, attraverso l'espressione di idee di vendita, una distribuzione più razionale che favorirà la diffusione della conoscenza del livello di qualità e il gusto raggiunto dalle confezioni di buona marca come la sanRemo.

Questa iniziativa sanRemo, nuova nel genere, viene attuata soprattutto allo scopo di risolvere gli attuali problemi inerenti la distribuzione dell'abito confezionato, attraverso una maggiore emozione del consumatore.

Le principali idee di vendita della campagna autunno-inverno 1965 sono in sintesi le seguenti:

Per l'uomo: spalla naturale sanRemo — variazioni sanRemo sul collo inglese — lo «spencer sanRemo» (una moda agile nel soprabito e nel cappotto) — linea militare sanRemo — il ritorno del gilè nell'interpretazione sanRemo — il trattamento piega permanente in tutti i pantaloni sanRemo di pura lana (anche negli abiti).

Per i giovani: la nuova moda sanRemo per i giovani e giovanissimi — il primo abito importante sanRemo — linea militare sanRemo — fantasia di composè sanRemo per i giovanissimi.

Inoltre, al positivo ritorno di taglio già in uso, la produzione sanRemo inverno 1965 comprenderà taglie adatte all'uomo robusto anche per il cappotto; lo stesso concetto è stato applicato anche nel settore «ragazzo».

Particolarmente notata l'originale fantasia dei colori che si richiama alle tendenze attuali verso il marrone e il blu, nonché le stile giovanile in tutto coerente con lo spirito di questa dinamica azienda internazionale.

La PELLICCERIA F.lli GIORGI
Via S. Francesco da Paola 13 (p. Carlo Felice), tel. 545.838 - Torino
Corso Vittorio Emanuele 19, tel. 655.173 - Torino
Via Cavour 3, tel. 66.00 - Vercelli
TRADIZIONALE LIQUIDAZIONE:
MANTELLI DI VISONE DA L. 700.000 MANTELLI PERSIANO DA L. 190.000
MANTELLI CASTORINO DA L. 190.000 MANTELLI CASTORO DA L. 200.000

Anche d'inverno un po' di vacanza

Giornate di sole in Svizzera
La vostra agenzia di viaggi potrà consigliarvi: in Svizzera ci sono ben 127 luoghi per il soggiorno invernale.
Ufficio nazionale svizzero del turismo
Milano, piazza Cavour 4 — Roma, via Veneto 36

IMPORTANTE SOCIETÀ PREZIOSI
desidera creare piccolo deposito in Torino per consegne valori in città. Contatterebbesi con ex cassiere banca o simili, oppure ex ufficiale carabinieri, preferibilmente con cauzione.
Scrivere: PUBBLICITA' STAMPA 8 — MILANO

E' IN CORSO la grande vendita di «fine stagione» con ribassi dal 20 a 50 per cento sui prezzi di etichetta
LA MERVEILLEUSE
Torino - Via Roma 314
Via Cavour 17

INFORMITALIA
ISTITUTO NAZIONALE INFORMAZIONI. Controlli, indagini, infedeltà. Ente assicurato Santa Teresa 10 Tel. 521.034.

VENDITE A RATE
ELETTRODOMESTICI Vasto assort. ai migliori prezzi Facili. L'Elettrica, piazza Modena degli Angeli n. 7 - Telefono 653.918.
LAMPADARI Il più vasto assortimento in Piemonte oltre 3000 modelli ogni stile e prezzo Facilitazioni - Casa del Lampadario, piazza Mod. degli Angeli 7, tel. 653.910
MOBILI Svedesi - Vasta esposizione - Garanzia scritta Lunghe rateazioni - Cambio mobili usati CASABELLA - Via Garibaldi 4 - Telef. 512.187.
TELEVISORI Duinoni, Admiral, Watt Radio e tutte le migliori marche - Facilitazioni L'Elettrica, piazza Modena degli Angeli 7, tel. 653.910 - 521.477

AUTOMOBILISTI ATTENZIONE "20.000" Autosoccorsi e riparazioni giorno e notte TELEFONATE 850.000

Sciopero fallito alla Riv di Villar

Lo sciopero di 24 ore proclamato per oggi dalla Cgil, dalla Uil e dalla Cisl negli stabilimenti della Riv di Villar Perosa è fallito. Nel primo turno di lavoro, solo 18 dipendenti sui 1607 in servizio ne si sono presentati. Nel «turno centrale», che inizia alle 8, le astensioni sono state 314 su 1800. Complessivamente la percentuale degli scioperanti è stata appena del 6 per cento.

L'agitazione era stata proclamata dai sindacati contro le preannunciate sospensioni di lavoratori: un migliaio di operai delle due fabbriche di Torino e di Villar verrebbero collocati a casa di integrazione e a zero ore. Ieri aveva scioperato la Riv di via Nizza. Alla manifestazione, secondo i dati dell'Unione Industriale, aveva aderito l'81,17 per cento degli operai. Gli impiegati avevano lavorato regolarmente.

In preda agli incubi si getta dal 5° piano

Non poteva dimenticare il fratello fucilato - La sventurata è morta all'ospedale: era sposata e lascia una bambina

Una donna di trentasei anni, Ida Renata Paccotti in Perinciolo, via Pigafetta 40, si è alzata dal letto e si è gettata dal balcone del quinto piano: è morta mentre la trasportavano all'ospedale.

Il marito, Ercole Perinciolo, (secondo il suo racconto) verso le 5.45 ha sentito la moglie scendere dal letto. Non ha immaginato cosa stava per accadere. La donna si è avviata verso il bagno, poi ha cambiato direzione. Ha spalancato la porta-finestra che si affaccia sulla balconata e dopo aver gridato due volte: «No... No...!» si è gettata nel vuoto.

Ercole Perinciolo è arrivato alla ringhiera un attimo dopo che la moglie l'aveva scavalcata. Troppo tardi. Venti metri sotto di lui poteva scorgere il corpo esanime.

Ha chiamato gente ed ha preso precipitosamente le scale, con il fiato mozzo. Arrivato nel cortile ha cercato di soccorrere la moglie: respirava ancora ma un filo di sangue le colava dalle labbra. Poi ha taciuto, sopraffatto, di aggravarle le condizioni. Una ambulanza della Croce Rossa è arrivata rapidissima e altrettanto velocemente ha portato la suicida all'ospedale MaurizIano. Ma la corsa è stata inutile: le lesioni riportate l'avevano uccisa prima ancora che l'ambulanza aprisse gli sportelli davanti al pronto soccorso.

Il tragico episodio ha un retroscena penoso. Secondo il marito, Ida Renata Paccotti era sofferente di una grave forma di esaurimento già fin da quando era ragazza. Era rimasta sconvolta dalla morte immatura del fratello fucilato per rappresaglia dai tedeschi durante la Resistenza.

Il terrore di quei giorni e l'atroce dolore per l'uccisione del fratello al quale era legata da un profondo affetto hanno sconvolto la mente della giovane che da allora fu soggetta a profonda crisi di depressione. Spesso le sue notti erano turbate da terribili incubi. In questi ultimi giorni le sue condizioni si erano aggravate.

Da domenica scorsa il marito la sorvegliava attentamente di nascosto. Ma non è stato sufficiente.

Nella stanza accanto dormiva la bimba del Perinciolo. Anche lei si è svegliata al grido della mamma. E' stata fermata in tempo, prima che vedesse lo scempio del corpo sull'asfalto. Le hanno detto che la mamma era caduta e si era fatta male. Doveva stare buona. Non si è più mossa, e non ha pianto. E' rimasta con la nonna ad attendere che la mamma torni guarita.

Il commissariato di S. Secondo ha interrogato stamane il marito della suicida, per chiarire alcuni punti.

Ida Renata Perinciolo

Tempo di reumatismi?
Tempo di CEROTTO BERTELLI
Min. Sanit. 1843 - 21/9/64

TEMPERATURA DI OGGI

Massima	+3,1
Minima	—0,4

Il Bollettino meteorologico segnala inoltre: temperat. media (notturna) +0,2; ore 8: +0,4; press. 736,8; umid. 51%. Cielo coperto. Previsioni: nuvolosità estesa, possibilità di nevicate. Temperatura a Caselle: max. +3,2; min. —2,7; ore 8: —2,5.

Scompare il camion gigante con tutto il carico di stoffa

L'autista si era assentato per andare a pranzo - Malgrado la grossa scritta pubblicitaria, più nessuno è riuscito a trovare l'autocarro

L'autista di una ditta di confezioni è stato derubato mentre consumava la cena in un ristorante. I ladri sono fuggiti al volante del suo grosso autocarro con un carico di 150 pezze di stoffa pregiata. Hanno agito con molta audacia, perché sulla fiancata del camion c'è una scritta pubblicitaria molto vistosa, che dovrebbe rendere piuttosto facile le ricerche.

Il furto è stato compiuto tra le 12,30 e le 20,30, davanti ad un ristorante di corso Vigevano angolo via Mondovì. L'autista Giorgio De Fochi era giunto da Treviso in mattinata e, dopo aver fatto il carico presso la ditta «Saurino», era ripartito subito alla volta di Biella. Ormai era sera, così ha deciso di fermarsi a mangiare.

«Ho parcheggiato l'autocarro davanti al locale — racconta — ed ero certo che, date le sue dimensioni, nessuno avrebbe osato rubarlo. Avrei gli sportelli posteriori per prendere la stoffa sarebbe stata, in strada, un'impresa impossibile».

Le ricerche della polizia e degli stessi dipendenti della ditta derubata, sono continuate per tutta la notte e la mattinata. Tutto è stato inutile. L'autocarro è nascosto in qualche capace magazzino o è stato portato in aperta campagna dove in tutta tranquillità i ladri hanno scassinato i pesanti portelli e preso la stoffa che vale molti milioni.

* Un mercerino ambulante è stato derubato di tutta la sua merce: tappeti, tovaglie, lenzuoli per un valore di tre milioni, che aveva lasciato nell'auto parcheggiata in cortile. E' Domenico Lacca, 53 anni, piazza Crispi 58. I ladri dovevano aver notato che ogni sera il Lacca lasciava sotto la finestra della camera da letto il camioncino carico, in modo da essere già pronto al mattino quando partiva per il mercato.

Durante la notte sono arrivati con un'altra macchina e senza fare il minimo rumore hanno trasferito tutta la merce.

E' morto il direttore del Consorzio anti-tbc

E' morto ieri sera il dott. Vincenzo Caldarola, direttore del consorzio provinciale antitubercolare di corso Savona. Aveva 61 anni ed occupava questa carica dal 1946, dopo aver diretto i consorzi di Pola e Udine.

Da molto tempo era affetto da paralisi, ma non aveva smesso la sua attività e si recava in ufficio su una carrozzella. Il dott. Caldarola aveva creato una fitta rete di dispensari antitubercolari nella nostra provincia e promosso l'istituzione di scuole professionali di riqualificazione per gli infermi guariti.

I SOGNI

Nave per strada

Siamo sul treno, mia moglie ed io, e stiamo andando negli Stati Uniti per un viaggio turistico. Ora attraversiamo un paese scandinavo, forse la Danimarca. Il treno si ferma di frequente, io sono un po' nervoso, ho bisogno di sgranchirmi le gambe. In una stazioncina scendo, vado a bere a una fontanella. Risalgo in carrozza. C'è una sorpresa: il corridoio è stipato di cavalli e asini, uno dietro l'altro, in taluni punti ce ne sono addirittura due magri affiancati. Alzandomi sulla punta dei piedi vedo davanti a me una selva di criniere, teste, orecchie. Il mio scompartimento è in fondo, devo farcela a raggiungerlo? Cerco di cattivarmi la simpatia del primo cavallo per poi passargli tra le gambe. Lo accarezzo sul muso, sta fermo, sembra buono; gli accarezzo le froge, un punto di estrema sensibilità per i cavalli, onde conquistarsi del tutto, ma a questo punto il cavallo apre la bocca di scatto, mi addenta una mano e non mi la lascia.

Il treno s'è già mosso, attraversiamo una foresta. Il cavallo continua a stringermi le dita, mi fa male, ormai non ne posso più. Cosa devo fare, gridare aiuto? Ma qui sono tutti stranieri, nessuno mi capirebbe. Il dolore si fa insopportabile, mi metto a gridare: «Ahi, ahi che male». Si apre la porta del secondo scompartimento, si affaccia un giovane bruno. «Sono italiano anch'io, bolognese — precisa — perciò la capisco perfettamente, mi tendo conto che il cavallo le faccia male». Dio, che fortuna — penso — aver trovato su questo treno un bolognese che capisca il mio male. Poi chiedo: «E adesso cosa faccio? Il cavallo non mi lascia la mano e io devo andare da mia moglie che è in fondo al corridoio». Dice il bolognese: «E' semplice, non lo sa come si fa per fare aprire la bocca ai cavalli?».

Ma a questo punto il rumore del treno diventa frastuono. Impossibile capire per quanti sforzi in faccia. Il giovane parla e parla, si vede dal movimento della sua bocca e fa gesti con le mani per insegnarmi la maniera giusta. Ma io non capisco. All'improvviso un boato. Cosa è successo? Dal rumore si direbbe che fosse scoppiata una mina sotto al treno. Invece no, tutto è normale. Però la stazione è sparita: il giovane bolognese ha chiuso la porta, i cavalli e gli asini sono scomparsi, come spazzati via dallo scoppio. La mia mano è libera, non mi fa più male. Avanzo per il corridoio, entro nello scompartimento. «Luciano — dice mia moglie indicandomi un signore che le sta di fronte — hai saputo la novità?». «No, — dice guardando interrogativamente il viaggiatore sconosciuto — non ho saputo niente fino adesso ero impegnato coi cavalli». Mia moglie non si dimostra per nulla meravigliata sentendomi parlare di cavalli; se invece sapesse che uno di essi mi aveva addirittura addentato una mano! «Questo signore — dice lei tutta intervorata — ha fatto una grande invenzione che rivoluzionerà il mondo. Pensa, che fortuna abbiamo noi, di conoscerlo qui, di persona!».

Il signore, con molta compunzione, estrae di tasca una scatola da sigari. L'apre, tira fuori una trentina di cartine bianche sottili, a rettangolini, spiegazzate. «Queste — dice — sono sempre cartine da sigarette, quelle che dovrebbero contenere il tabacco che un fumatore medio fuma in una giornata. Ebbene, il fumatore può liberarsi dalla schiavitù del fumo».

La cosa mi interessa molto: «E come?» chiedo. «Semplicemente così» dice il viaggiatore e si caccia in bocca, una per volta, alcune cartine, le mastica, le ingoia. «Ecco, — dice ancora il viaggiatore — invece di fumare le ventisette sigarette al giorno, basta mangiare le relative cartine». Me ne offre una, io torco la bocca, rimango tanto di masticarla, ma subito la sputo fuori rabbrividendo. Il signore si alza di scatto, indispettito. E' enorme, la testa gli tocca il soffitto, allunga una mano alla maniglia del segnale d'allarme. Vi infila dentro due dita, tira. Si ode un fischio lacerante e uno stridore di freni, riusciamo a mantenere l'equilibrio. Il signore, con occhi sbarrati, mi punta contro l'indice accusatore: «E' stato lei» dice. Nel corridoio si odono scalpiti di cavalli e ragli d'asini. Io mi sento attanagliare lo stomaco da un senso di colpa, da un'angoscia senza fine.

In me c'è anche collera. Capisco che questo signore vuole vendicarsi perchè non ho saputo apprezzare la sua invenzione e mi getta addosso la responsabilità per il segnale d'allarme tirato. Do un'occhiata a mia moglie e intuisco che anche lei è indignata, poi mi alzo di scatto, balzo fuori dallo scompartimento. Ma non mi trovo nel corridoio, bensì sul ponte di una nave, a prua. La nave corre veloce, per una strada asfaltata, tra due filari di pioppi altissimi, si inclina leggermente di lato per curvare. Come va forte, dieci anche troppo forte, non riesco che capitasse qualcosa. Mi spingo fino all'estrema punta della prua, guardo giù e vedo l'asfalto spaccarsi al centro del cuneo d'acciaio dello scafo. Ai lati si rovesciano enormi zolle, nere come il catrame. Mi viene fatto di pensare al solco che lascerà la nave, corro a poppa, guardo in basso. Vedo una profondità abissale, nera, larga quanto la strada: la nave che fila velocissimi si lascia dietro questo vuoto, affascinante e terribile. Ai lati, nei primi metri di profondità, si vedono a nodo, tagliate di netto e di striscio, le radici dei pioppi che costeggiano la strada. E' uno spettacolo da vedere.

Corro nello scompartimento per chiamare mia moglie. Mi fermo di colpo sulla soglia. Il volto di mia moglie è cambiato. Dio, ma cosa è successo? Questa volta— ma chi è? Eppure l'ho visto tante volte in fotografia. Ah, ecco, ora la riconosco: è il volto di Gabriele d'Annunzio. Lei, mia moglie — o lui? — si volta verso la porta, mi fa cenno d'entrare. Entro con gesto automatico, senza staccare gli occhi esterrefatti dalla sua faccia. C'è tutta gente nello scompartimento. Sento una voce di donna che si rivolge a mia moglie: «La supplichiamo, maestro, ci reciti una delle sue stupende poesie». Mia moglie-D'Annunzio incomincia a recitare, con una voce acuta, orribile. Mi sento pervadere dalla tristezza. Penso che ero tanto contento di mia moglie, mi piaceva, andavamo d'accordo. E invece era tutta una finzione, la realtà tragica è questa: che mia moglie è Gabriele d'Annunzio, ha due occhietti terribilmente spiritati, la testa calva, la pelle cadente sotto la gola. Recitando, mia moglie-D'Annunzio agita la mano sinistra e fa scintillare il brillante dell'anello di fidanzamento. Ho uno squarcio di ricordo: mi pare ieri quando entrai nell'oreficeria per comperare quell'anello. E com'ero giocoso per il grande passo che stavo per fare. Allora non sospettavo minimamente che mia moglie, si sarebbe trasformata in Gabriele d'Annunzio.

Ha finito di recitare, si volta, mi indica ai presenti, adesso vedo che ha anche le borse sotto gli occhi. Dice, con la sua terribile voce: «Stiamo andando negli Stati Uniti per un ciclo di conferenze che lui terrà su di me». E' come se mi avesse data una mazzata sul petto. Oddio, anche le conferenze su Gabriele d'Annunzio, mi toccherà fare! Cosa dirò? Annaspo nei miei ricordi: D'Annunzio mi pare sia nato a Pescara, forse nel 1863; poi dovrò parlare della sua opera, fare dei confronti tra il poeta e il prosatore, esprimere un giudizio critico. Sarebbe stata necessaria una seria preparazione; come farò, io che non ho studiato per niente? Mi sento i sudori e il tempo stesso i brividi. Continuo a guardare mia moglie vestita col suo solito *tailleur* nero a quadretti neri e con la faccia di D'Annunzio. Vorrei chiamarla col suo nome ma non posso, non riesco. Sussurro appena: «Gabriele...». Mi sento male, ho vuoto nello stomaco, mi pesa la testa, mi sembra di dover sprofondare. Che angoscia, dover andare in America con una moglie di questa fatta.

Remo Lugli

I CONSIGLI DEL DIETOLOGO

Anche i cibi più sani a volte divengono dannosi

Vi sono forme coliche che richiedono una sorveglianza particolare - Un disturbo dell'apparato digerente molto comune: la stipsi - In alcuni casi le cause risiedono in una disfunzione nervosa - La ipereccitabilità del gran simpatico e le sue conseguenze

Nel precedente articolo si è parlato di una delle forme coliche più diffuse e cioè della forma fermentativa. Resta ora da esaminare (sia pur brevemente la colite putrefattiva, ma prima sarà bene ricordare che, mentre la forma fermentativa dipende per lo più da una imperfetta digestione degli idrati di carbonio, quella putrefattiva ha una diversa origine: in essa infatti la flora batterica intestinale attacca le proteine, impedendone una perfetta assimilazione e digestione.

Tali affezioni sono più rare, ma rivestono un carattere di maggiore gravità; infatti nella maggior parte dei casi, danno luogo ad una vera e propria tossiemia, in quanto i veleni provenienti dalla decomposizione delle proteine, anziché venire eliminati, entrano nel circolo sanguigno. Queste forme sono spesso caratterizzate da fenomeni diarroici, da nausee, vomito, mal di testa, e, qualche volta, anche da malesseri febbrili. In questi casi ingiustificatamente il regime dovrà essere privo di alimenti proteici e cioè di carne, pesce, uova, e nei casi più gravi, anche di formaggi.

Quando la colite putrefattica giunge a gravità, è opportuno far precedere tale regime da 24 ore di dieta idrica, e da due o tre giorni di un'alimentazione limitata a base di riso asciutto, minestre leggere, puree di verdura e frutta, tè, biscotti e yoghurt, il cui riconosciuto potere batteriofilo lo rende adatto alle forme intestinali putrefattive. Secondo quanto è stato detto per le coliti fermentative, anche in questi casi i grassi e gli alimenti contenenti cellulosa dovranno venire limitati. La ripresa dell'alimentazione normale, e soprattutto di cibi proteici, la cui limitazione non può venire troppo a lungo protratta, sarà graduale, ed avverrà in questo ordine: latte magro, formaggi, carne cotta allo stato, sminuzzata ed unita ad altri alimenti, pesce e pollo lessi, carne tritata cotta a vapore. I vegetali per qualche tempo saranno usati cotti, e i grassi, limitati al puro olio di oliva, al burro di sicura genuinità e alla crema di latte, non solo dovranno venire consumati sempre crudi, ma dovranno anche far parte della dieta in quantità molto ridotta, fino a guarigione raggiunta. Per chiudere questa forzatamente breve rassegna dei vari disturbi dell'apparato digerente, vorrei accennare alla stipsi, la cui origine sembra risiedere in una disfunzione nervosa. Due sono i motivi etiologici della «ritenzione» una dovuta allo stato spastico del colon, l'altro causato da una mancanza di tono muscolare dell'intestino crasso.

Errore grossolano sarebbe quindi trattare la stipsi in modo indiscriminato, senza prima aver approfondito attraverso esami clinici, quale dei due moventi ne sia la causa. E ciò perchè le cure mediche e dietetiche sono contrastanti l'una l'opposto dell'altra. Occupiamoci per prima della stipsi causata dallo stato spastico del colon, che pare dovuta alla ipereccitabilità del sistema parasimpatico. Per cercare di chiarire meglio il concetto ai lettori dirò che il sistema nervoso vegetativo si compone del sistema del «gran simpatico» che controlla l'attività vegetativa viscerale e vitale in antagonismo col sistema «parasimpatico» e vagale. In questo disturbo funzionale, in cui i muscoli circolari della parete intestinale sono così contratti da ridurre il Colon simile ad un tubo di gomma duro e privo di elasticità lungo il quale il contenuto possa lentamente, la terapia medica, mirante a combattere l'origine del male, sarà sempre affiancata dal regime dietetico. La Dieta dovrà dunque tener conto che nello stato spastico del colon ogni agente irritante dovrà essere evitato a scanso dell'insorgenza di dolori alla parte destra dell'addome. Tutti gli alimenti ricchi cellulosa (frutta e verdura in primo luogo) non dovranno mai venire consumati crudi, bensì cotti e meglio ancora passati al setaccio. Anche il pane integrale o nero, così come i frutti contenenti semi (lamponi, mirtilli, ribes, ecc.), fichi, noci, nocciole, pistilli, fagiuoli e insalate verdi verranno aboliti.

Possono invece far parte del regime nella stipsi spastica, il pane bianco, i biscotti, il burro, il formaggio, la crema, le uova, il pesce bollito, la carne, una quantità moderata di latte, lo zucchero, le gelatine di frutta, il miele. Da quanto detto appare evidente che una tale dieta risulta priva di vitamina C; a questa carenza si supplirà con spremuta ben filtrata e fresca di arance, limoni, pompelmi.

La mancanza di tono muscolare dell'intestino crasso dà luogo al secondo tipo di stitichezza, che viene chiamata atonica o pura flaccida o ipereccitabilità del «gran simpatico». In questo caso ovviamente si dovrà seguire una dieta ricca di tutti quegli alimenti che per il loro alto contenuto in cellulosa favoriscono la peristalsi intestinale: il pane integrale o nero, la farina d'orzo, le verdure cotte o crude, la frutta, in special modo le prugne, i fichi, le mele cotte. Anche l'acqua, se bevuta con una certa abbondanza fuori dei pasti e specialmente al mattino a digiuno risulta utile, perchè agendo per via meccanica, aumenta la fluidità delle secrezioni intestinali. Anche gli olii e i grassi sono buoni lubrificanti per un intestino pigro. Azione blandamente lassativa esercitano pure il miele, la melassa e tutte le marmellate.

Ed ecco alcune ricette:

Risotto con porri: tagliare a fette sottili 500 gr. di porri e farli cuocere coperti in una casseruola insieme a 40 gr. di burro e due bicchieri di latte per almeno tre quarti d'ora, aggiungendo o lasciando evaporare il liquido, di modo che dopo tale periodo di tempo questo risulti completamente assorbito. A questo punto aggiungere mi porri 300 gr. di acqua bollente leggermente salata o di brodo di verdura e quando questa avrà raggiunto l'ebollizione, metterci a cuocere 300 gr. di riso di buona qualità. Il risotto che dovrà risultare molto morbido, verrà condito o cotturo ultimato con 100 gr. di crema di latte intiepidita e 4 cucchiai di formaggio grattugiato; dopo qualche minuto ancora di stufatura sull'angolo del fornello verrà servito.

Pizza di patate: fare bollire una kg. e mezzo di patate di media grandezza, pelarle e passarle subito al setaccio. Unirvi, mentre sono ancora calde, un pizzico di sale, un rosso d'uovo e tre cucchiai colmi di farina, lavorare un poco la pasta sul tavolo di marmo o sull'asse, fino a che non risulti liscia e ben amalgamata e quindi stenderla sul fondo di una tortiera che si sarà unta con olio all'altezza di un centimetro. Metterla in forno caldo, fino a che non avrà incominciato a prendere leggermente colore; a questo punto ritirarla dal fuoco e ricoprirla, come si è soliti fare per la pizza, con della salsa di pomodoro già cotta, alternata a delle fette di mozzarella. Cospargere il tutto con un poco di olio, sale ed origano, quindi mettere in forno molto caldo per 5 o 10 minuti, il tempo necessario affinchè il formaggio si sciolga completamente, senza però diventare secco.

Insalata acida di indivia e formaggio: lavare bene e fare asciugare un cespo grande di indivia bianca, facendo attenzione a scartare tutte le parti dure (eventualmente servirsi di due cespi più piccoli); unirvi quindi dai 150 a 200 gr. di formaggio Emmenthal, tagliato a dadini o a piccole liste. Condire questa insalata con un vasetto di yoghurt omogeneizzato, cui si sarà aggiunto un pizzico di sale e il sugo di un limone. Volendo, si può sostituire all'indivia un'altra insalata verde, come ad es. la lattuga o la scarola, oppure, nel caso di disturbi colitici non gravi, anche del cavolo bianco crudo, tagliato a listerelle molto sottili.

Dessert delle 11 banane: dimezzare 4 banane nel senso della lunghezza e disporle in una pirofila imburrata, dove possano stare le une vicine alle altre; cospargerle quindi di 4 cucchiai di zucchero e di un bicchierino di cognac diluito con una eguale quantità di acqua calda. Mettere la pirofila in forno e lasciarvela per 10 minuti circa; nel frattempo in un padellino porre in fiamma debole 40 grammi di burro fatti fondere, sempre mescolando 4 cucchiai di pane grattugiato (o meglio una eguale quantità ottenuta pestando finemente delle fette biscottate), insieme a due cucchiaini di cannella. In questo composto che dovrà essere tiepido, si faranno rotolare rapidamente le mezze banane, appena tolte dal forno; si serviranno quindi ancora bollenti, dopo averle allineate su un piatto di servizio.

Renzo Lucchesi

Johnson è tornato alla Casa Bianca

Il Presidente degli Stati Uniti, guarito dal male di gola e dal raffreddore, ha lasciato ieri la clinica della Marina Militare a Bethesda, insieme alla moglie, ha fatto ritorno alla Casa Bianca (Telefoto)

La casa di padre Giulio Bevilacqua è aperta a tutti

Il parroco divenuto Cardinale

Vive da molti anni in esemplare povertà in una modesta parrocchia della periferia di Brescia - Anche ora che è Principe della Chiesa afferma: «Desidero rimanere dove io voglio bene a tutti e tutti sono brave persone» - E' un grande oratore e uomo di vasta cultura

Nostro servizio particolare

Brescia, mercoledì sera.

La parrocchia di Sant'Antonio in via Chiusure a Brescia è una chiesa della periferia, una chiesa popolare in un quartiere di povera gente. La zona è definita una delle maglie della «cintura rossa» che si estende ai margini della città. Qui da sedici anni è parroco Padre Giulio Bevilacqua che Papa Paolo VI ha nominato Cardinale.

La chiesa, costruita da un Montini, ha una particolarità: appena attraversata la soglia il pavimento gradatamente scende, come quello di certe sale di spettacoli perchè il pubblico possa avere una migliore visibilità. Al centro, l'altare è quasi nudo: una lastra di pietra disadorna, sembra la tavola della mensa di una comunità di cristiani dei primi secoli. A Padre Bevilacqua è piaciuto così perchè — dice — «i fedeli vogliono vedere sempre in faccia» ed in tal modo li ha raccolti a raggera attorno.

Essere ricevuti dal parroco di una chiesa di periferia non è certo difficile; non lo era negli anni scorsi, non lo è neppure oggi che il parroco è divenuto un Principe della Chiesa. Basta salire i pochi gradini della piccola, modestissima casa parrocchiale, entrare e, come dice un cartello, «Per padre Bevilacqua suonare tre colpi». Una breve attesa nell'atrio e poi il sacerdote arriva ed introduce nel suo «salotto», una camera di pochi metri, con un tavolo coperto da un tappeto di «peluche», una sedia per lui ed una per il visitatore; chi fosse in più starebbe in piedi. Anche il Crocefisso alla parete non è un'opera d'arte, ma un semplice Crocefisso come se ne possono vedere tanti nelle case dei preti e nelle scuole. Ancora alle pareti un ritratto del Papa, un ramo di ulivo e, fuori squadra, messa così casualmente dove la mano si è posata per piantare un chiodo, una immagine della Vergine.

Anche nei mesi della primavera — era l'epoca in cui la incontrai — la casa conserva l'immagazzinato freddo dell'inverno. Un freddo umido, sottile. Forse è per questo motivo che padre Bevilacqua dopo essersi tolto il suo inseparabile basco, chiede scusa e se lo rimette perchè alla sua età è giusto che si abbia «dei riguardi» ed i riguardi sono tutti lì, in quella spanna di feltro azzurro che gli imprigiona il ciuffo di capelli bianchissimi ancor folti.

Mentre parla Padre Bevilacqua si appassiona. Gli occhi di colore azzurro, chiarissimi, possono essere sì il volto sorride, lanari e mallevadi, ma quando il suo animo si agita o si sdegna, ciò che gli accade abbastanza frequentemente, divengono lampeggianti con durezze di ghiaccio.

In una conversazione con Padre Bevilacqua i convenevoli sono sempre ridotti al minimo. Lui entra subito nel vivo dell'argomento.

Uno dei fascini di questo sacerdote di eccezione consiste appunto nell'essere sempre coerente alla realtà quotidiana delle cose e a disposizione di chi ha bisogno di lui sia la domenica per i suoi dubbi semplici ed elementari da fugare con poche parole, sia il professionista tormentato dalle incertezze di decisioni gravi o la persona qualunque che ha bisogno di uno spirito fraterno che la sostenga e la guidi. E' un teologo eccellente, scrittore di temi religiosi di grande fama, direttore di una famosa rivista cattolica, ma a lui non bisogna portare i problemi eleganti, la discussioni sottili, e vane. Nella vita degli uomini c'è tanto da soffrire, c'è tanto di cui poter soffrire insieme a Padre Bevilacqua è sempre pronto ad aprire il suo animo per ospitarvi i dolori degli altri, i concreti dolori che agitano la povera tormentata umanità.

Del resto basta ascoltarlo predicare nella chiesa della Pace i suoi quaresimali che richiamano folle di persone di tutte le condizioni sociali. All'epoca della rivoluzione in Ungheria, mentre i carri armati russi disperdevano gli ultimi focolai di resistenza, fu indetta nell'immenso Duomo di Brescia una cerimonia religiosa e Padre Bevilacqua, famoso anche per l'energia con cui si è sempre opposto al fascismo ed a tutti i regimi totalitari, venne chiamato al pulpito. Sotto la sterminata volta del tempio le parole del sacerdote sollevano echi di tempesta. Ha una voce che non può essere detta di bel timbro, ma profonda, forte; la sua oratoria è quella di un accusatore che agita i suoi argomenti come una sferza, che sa colpire duramente, mentre con foga quasi impietosa nel peccato.

A chi lo ha avvicinato in questi giorni Padre Bevilacqua ha detto che si recherà a Roma vestito da parroco con il suo solito basco in testa e la mantella alla pellegrina che gli carezza le vecchie spalle ormai un poco curve. Ha anche soggiunto che il Papa, suo ex allievo, è stato molto buono con lui e che gli ha consentito di rimanere nella sua parrocchia di periferia. «Dove io voglio bene a tutti e tutti sono brave persone». Si dice che il manto ed il galero rosso dei Cardinali sono molto gravosi da portare e tanto più lo saranno per padre Bevilacqua, uomo, sacerdote che ha accolto la grande dignità di Principe della Chiesa con spirito di umiltà, secondo lo stile della sua vita combattuta ed intemerata.

Alberto Vigna

Sedicenne innamorato e respinto si getta nel fiume da un ponte

Pescara, mercoledì sera.

Un sedicenne deluso in amore ha cercato di morire annegato gettandosi in un fiume in piena. Prima ha scritto un biglietto alla madre: «Meglio la morte che vivere così. Lei non mi ama e fugge di non accorgersi delle mie attenzioni».

Il sedicenne Roberto Cionna, studente a Pescara del secondo corso dell'Istituto Industriale, ha vergato frettolosamente queste parole su un foglio di quaderno. Ha quindi consegnato il biglietto ad un compagno di scuola con la preghiera di portarlo alla madre. Poi, senza dare neppure il tempo all'amico di intervenire, saliva sul parapetto del ponte di corso Vittorio Emanuele, nel centro della città, e si gettava.

Per fortuna numerose persone notavano il suo gesto e davano l'allarme, richiamando l'attenzione di un guardiano di un club nautico. Quanti, subito su una piccola imbarcazione, raggiungeva con alcuni poderosi colpi di remo il ragazzo che stava già scomparendo nelle acque impetuose e con non poca fatica riusciva a issarlo a bordo del natante.

COMMERCIANTI DI CONFEZIONI, DI MAGLIERIA E DI BIANCHERIA

per i vostri acquisti per la stagione autunno-inverno 1965-66 esaminate e confrontate prima i 250 campionari presenti al "SAMIA" servirete meglio la vostra clientela e guadagnerete di più

samia

ventesimo salone mercato internazionale dell'abbigliamento torino 19-22 febbraio 1965

dieci anni di esperienza: 95.199 presenze di compratori italiani 14.207 presenze di compratori esteri 3.376 ditte partecipanti

informazioni: "SAMIA" torino corso massimo d'azeglio 74 - tel. 683432

OROSCOPO DI DOMANI

Fenomeni astrali e previsioni generiche: Luna in Sagittario, quadrato a Marte; Venere in sestile con Nettuno. **Marte** stazionario. Le nuove amicizie saranno favorite da queste positioni planetarie. Sarà necessario darsi da fare per chiudere definitivamente con un vecchio e nocivo ambiente. L'particolare magnetismo comune vi aiuterà, e troverete la scappatoia per uscire da qualunque increscioso noioso. **Toro - Sagittario, Toro e Gemelli.**

Sagittario - *Lavoro:* negli affari evitate di cedere alle prevalenze altrui. *Relazioni* cordiali con tutti quelli che avvicinate, ma non a scopo di lavoro. *Vita affettiva:* prendete gli avvenimenti come capitano: se non corrispondono ai vostri desideri, studiate un altro piano di battaglia. *Salute:* controllate la vostra dieta. Però vi sarà un sensibile miglioramento fisiologico.

Toro - *Lavoro:* dovrete agire prontamente per evitare che gli interessi debbano subire danni irreparabili. Causa i consigli di una donna vi troverete in difficoltà col lavoro. *Vita affettiva:* non temete, perchè la persona che è legata a voi è mossa da un sincero affetto. Non create degli inutili tormenti. *Salute:* salute buona. Cure ben riuscite. Energia ricuperata.

Gemelli - *Lavoro:* mantenetevi pronti a reagire dal vostro punto di vista. Da prudenza nel parlare più massimo. La diplomazia tutelerà i vostri interessi. *Vita affettiva:* cercate lo svago ed eliminate le preoccupazioni provocate dalla gelosia. *Salute:* fortificate l'organismo con ginnastica e respirazione razionale.

Previsioni collettive per i nati dell'Ariete: vi attendono ore di lavoro tranquillo e fecondo. Tuttavia la salute lascerà a desiderare. *Lavoro:* abbandonate ogni rancore e avvicinatevi alla persona che può esservi utile. Attenzione agli appuntamenti. *Lavoro:* riuscirete simpatici, e questo sarà un grande vantaggio a confronto degli altri. *Vergine:* non siate dimenticati, e presto avrete le prove. Periodo ottimo per lanciarsi in opere di solidarietà. *Bilancia:* parole poco lusinghiere alle quali non dovrete dare eccessivo peso. E' consigliabile per il momento rendersi prudenti. *Scorpione:* accettate con spirito di adattamento le proposte che vi saranno fatte, ma in seguito invocate per cambiare le impostazioni. Otterrete avanzamenti nel cuore di chi vi ama. *Capricorno:* i vostri appetiti non saranno delusi al vento. Situazione strana che in seguito potrà favorire la situazione economica. *Acquario:* non da evitarsi scatti e segni di insofferenza. Avvicinerete una persona anziana utile a voi. *Pesci:* il successo sta per sorridervi. Tuttavia rischiate di passare vicino alla fortuna senza vederla.

T. Palamidessi

La moda

Gli abiti a cappa ritornano

La donna ama distinguersi per una certa personalità nel vestire e in genere propensa a indossare gli abiti a cappa. La nostra lettrice ricorderanno quanto successo abbia avuto tale foggia nell'ottobre del 1963: orbene essa è ritornata ora alla ribalta della moda e si sta imponendo con una certa autorità specialmente nei modelli di primavera. Quest'anno, però, le cappe sono molto più lunghe e raggiungono quasi l'orlo inferiore della gonna, la quale, come si può notare anche dal modello che qui riproduciamo, non copre il ginocchio. L'abito è di Handmacher, una casa di mode molto conosciuta sia per la varietà dei «pezzi» che presenta sia per il loro prezzo modico.

Come si può notare, si tratta di un tre-pezzi in lana a riquadri bianchi, neri e «beige». La cappa della-ottavi è fornita di un piccolo collo confezionato col medesimo tessuto ma col disegno in diagonale. La gonna è dritta e aderente. Il terzo pezzo di questo completo è una blusa senza maniche in maglia di «jersey», nera. Particolarmente consigliabile con quest'abito un paio di calze di lana lavorate a mano.

La salute

L'imbalsamazione

Risposta a D. F.

Si tratta di un antichissimo procedimento per la conservazione prolungata dei cadaveri, nella quale furono maestri gli Egizi la cui religione postulava l'esistenza di una vita ultraterrena cui partecipavano il corpo e l'anima. Ciò spiega perchè in numerose tombe egizie furono trovate, oltre alle suppellettili più comuni, come letti e sedie, anche chiavi, quali grano e frutta.

Il periodo d'oro dell'imbalsamazione è quello compreso fra la XVIII e la XXI dinastia quando la salma veniva adagiata sul dorso, e non più sul fianco, con gli arti inferiori distesi e quelli superiori incrociati sul petto. L'imbalsamazione veniva praticata in speciali laboratori vietati al pubblico e ai quali avevano accesso solo i sacerdoti. In un primo tempo si provvedeva alla estrazione dei visceri e del cervello in quanto più soggetti all'azione demolitrice della flora cadaverica. I visceri venivano conservati in appositi vasi o riposti all'interno del corpo dopo essere stati opportunamente trattati. Ciò diceasi anche per il cuore. L'estrazione avveniva attraverso una profonda incisione effettuata sul fianco sinistro del cadavere che era poi sigillata e coperta da una piastrina di metallo, spesso d'argento o d'oro. Il cervello, invece, veniva estratto mediante l'impiego di speciali ferri ricurvi fatti penetrare attraverso le narici. Anche gli occhi venivano tolti e, spesso, sostituiti con palline di vetro o di pietra. Si procedeva quindi alla completa depilazione del cadavere fatta eccezione per i capelli e gli occhi. Ultimate queste operazioni preparatorie si passava alla vera e propria imbalsamazione. Abbondanti quantità di soda caustica venivano fatte affluire all'interno attraverso il retto e quindi defluire all'esterno attraverso speciali varchi aperti qua e là. Il corpo veniva quindi immerso in una vasca di pietra contenente una soluzione ad alta percentuale salina. L'immersione durava parecchi giorni, quindi il corpo veniva steso su una lastra di granito e lasciato asciugare per qualche tempo al sole; tale operazione era però preceduta da un'accurato trattamento dell'epidermide con sostanze balsamiche per impedirne lo screpolamento. Il corpo ritornava poi in uno speciale reparto di «ricostruzione» dove esperti provvedevano a ridare al caso forma e consistenza. A tale scopo si impiegavano cera, bitume, burro, olii, resine o pece estratte, quest'ultime, da conifere quali il cedro o il ginepro. Il cavo toracico e addominale venivano riempiti rimettendo a sito i visceri e ricorrendo altresì a cuscinetti di finissima tela imbevuta anch'essa di balsami. Alla fine il cadavere era affidato ad altri esperti per la «toiletta» e la fasciatura. La toeletta era una operazione particolarmente delicata, se si trattava di uomini si provvedeva a tingerne il volto in rosso, se donne, in giallo. Per entrambi si ravvivano le labbra con del carminio e le ciglia e le sopraccigliia con dal «kohl». Passata attorno al collo del morto una catenella recante un monile, scopiazzatori, incominciavano la loro opera i fasciatori. Quest'ultima operazione veniva effettuata con bende di lino imbevute anch'esse in speciali resine balsamiche al fine di renderle impermeabili. Fra gli strati venivano posti monili preziosi d'oro o pietre preziose, ciò spiega perchè numerose mummie sono state ritrovate «denudate» ad opera di violatori di tombe i quali, tagliavano le fasce che avvolgevano il cadavere per impadronirsi di tali monili.

Si dobbiamo tenere fede a cronisti dell'epoca, l'imbalsamazione raggiunse in Egitto tale perfezione che «il morto appariva così fresco e vitale da far pensare ch'egli fosse immerso nel sonno della notte e non in quello della morte». Più tardi, quando quest'arte funebre decadde, si usò coprire i volti delle mummie con maschere che ne riproducevano i lineamenti, ma ciò non era che un espediente data la minore abilità di mantenere intatta la fisionomia del defunto.

La bellezza

L'occhio quadro

Alla nostra lettrice di Genova: M. D., la quale ci aveva domandato di «illustrarle» la nuova tecnica di trucco lanciata da Mr. Gil, non troviamo di meglio che pubblicare in questa nostra rubrica un esempio di tale tecnica. Come si può notare dalla figura accanto, lo «square eye», cioè «l'occhio quadro», il basa su un gioco di linee, certo molto singolare, che contribuisce a conferire all'occhio una sensibile profondità. La palpebra superiore è trattata con belletto color blue notte e sottolineata da una linea obliqua in modo da formare un angolo acuto. Il secondo lato è affidato a una falsa ciglia la quale, con quella superiore, aumenta considerevolmente la grandezza dell'occhio.

E' ovvio che si tratta di una nuovissima interpretazione del trucco degli occhi destinata forse a non avere troppo seguito da noi, tuttavia per dovere di cronaca e per vaniloquio incontro ad una precisa richiesta riteniamo sia nostro dovere parlare anche di questa bizzarra moda d'oltreoceano.

(Copyright dalla «Chicago Tribune» e di «Stampa Sera»)

ANNUNCI ECONOMICI

Il prezzo di questa inserzione dev'essere corrisposto anticipatamente alla Pubblicità Stampa (via Roma 80, Torino) per contanti o vaglia, o mediante versamento nel conto corrente postale n. 1/8056 Torino. Esso risulta dal prodotto del numero delle parole (minimo dieci, aumentando le articolazioni eccedenti per la tariffa delle Rubriche addotte all'annuncio, con l'aggiunta della tasse in ragione dell'8 % globale.

Avvisi composti in neretto: tariffa doppia.

Per le inserzioni in data fissa aumento del 100 %.

Tutti gli avvisi vengono pubblicati su «La Stampa» ed in «Stampa Sera». Non sono ammessi annunci che contengono richieste di denaro o francobolli anche solo per la risposta.

Coloro che desiderano rimanere ignoti ai lettori possono utilizzare il nostro servizio cassetta aggiungendo al testo dell'avviso la frase Scrivere «Pubblicità Stampa ... Torino», compilato per cinque parole. In tal caso all'importo dell'intero annuncio dev'essere aggiunto il solo diritto cassetta in lire 200 per decade, ed un deposito di lire 500 per il rimborso delle spese di recapito delle corrispondenze a coloro che non possono eseguirne il ritiro presso i nostri uffici.

La «Pubblicità Stampa S.p.A.», in base al capoverso di concessione di esercizio del cassellario privato, è considerata a tutti gli effetti unico destinatario delle corrispondenze a indirizzate alle cassette.

Essa ha quindi il diritto di verificare le lettere e di incaricare soltanto quelle strettamente inerenti agli annunci, non inoltrando ogni altra forma di corrispondenza, stampati, circolari e lettere di propaganda.

Tutte le lettere indirizzate alle cassette debbono essere inviate per posta e saranno respinte se assicurate o raccomandate. Non si assume nessuna responsabilità per quanto eventualmente allegato alla corrispondenza.

Negli annunci matrimoniali è vietata la richiesta di fotografie e nel testo è indispensabile risulti l'intenzione e matrimoniale dell'inserzionista con le parole: «sposerebbe» o «relazionerebbe scopo matrimonio» o altre similari.

COMMERCIALI L. 180 per parola

ACQUISTASI macchina combinata incorniciatura legno, se occasione. Telefono 40-356. A8461

ACQUISTO occasione mobili ufficio. Telefonare ore ufficio 735-815.

FILATURA pettinata trattarebbe con maglificio conto sociale. Scrivere: «Pubblicità Stampa 5242 — Torino».

OCCASIONE vendo scaffali, macchina legno, Girardi, via Barolo 27.

RADIALE Cincinnati sbraccio 1200 limatrice corsa 700 occasione. Telefonare 787-969. A6874

SOLLEVATORI, martinetti, cavalletti, estrattori, chiavi, attrezzi per il servizio dell'auto. Silfor, via Nizza 32.

VENDESI pressa piegatrice Marieni 2000 x 3 mm. Telefonare 396-048 ore pasti. A3198

VENDO tornio Maximat lunghezza mm. 600 diametro passi mm. 80 completo attrezzature piccolo trapano, molte attrezzature varie tutto ottimo stato. Telefono 534-052.

ARTIGIANATO L. 160 per parola

ARTIGIANO costruisce garage laboratori, ristruttura, alloggi tutti ecc. Tel. 287-524. A2355

AVVOLGIBILE bloccato? Telefonate 323-161, 62-875. Un operaio è a vostra disposizione. O766

CERCO confezioni esterna, impermeabili nailon e maglia. Telef. 282-723

CERCO lavoro piccolo stampaggio disponendo bilancieri; eseguirebbe piccoli lavori meccanici. Telef. 261-512 pomeriggio. A4985

DECORATORE tinteggia alloggi 9000 camera; idropittura, ducolano, imparecchi. Tel. 799-540. A4827

DECORATRICE in casa su loro quadri stoffe genere a domicilio, offresi. Telefonare 733-582 ore pasti.

IMPRESA ristrutturazione costruzione per terzi case, locali industriali. Telefonare 284-660. A3305

PRATICA attrezzata per ganci di lodore d'auto e carrozzerie eseguo a domicilio. Telefonare 351-037.

SARTA per signora e bambini si offre! Telefonare 367-788.

SPOSI! Eseguo per voi, per la vostra casa qualsiasi genere pittura, ritratti, prezzi eccezionali. Telefono, 875-113. Orario 8-9, 14-15, 20-21.

SOC. CAPITALI CESSIONI RILIEVI AZ. L. 180 p.p.

A.A.A.A. AUTOMOVVENZIONI pagabili immediati su automezzi anche ipotecati. Mutui anche ritirranti su alloggi di proprietà. Finalex. Corso Francia 15 (Piazza Statuto). Telefono 760-203, 779-826

A.A. ACQUISTERei cercherei gerente subacchetta giornali autorimessa. Telefonare 791-817. O29

A. AFFARONE ceda negozio latteria, 1.000.000 subito, valendo garanzia. Riva, via Mazzini 1. O29

A. CERENZA affitto vendesi negozio burro formaggi ottima posizione vicino mercato e competenti. Telefonare 653-074. A2452

A. PRESTITI liquidiamo a dipendenti grandi aziende e a proprietari alloggi. Finceitra corso Francia 15 (Piazza Statuto). Tel. 760-203, 779-826

A. 750.000 - 230.000 contanti cedo negozio pasticceria. Riva, via Mazzini 1. O29

A. 1.350.000 - 600.000 contanti cedo negozio frutta verdura. Riva, via Mazzini 1. O29

A posteriori auto, cave, terreni finanziamo immediatamente. Modicità, riservatezza. Fid, via Pomba 29 (angolo via Giolitti), telefono 542-834.

A Torino cedo edicola giornali redditizia, Riva, via Mazzini 1.

ACCONCIATURE avviato ottima posizione, retro, cedo motivi salute. Telefonare 383-272. A4525

ACQUISTA privato negozio qualunque genere pernottando alloggio, villette, Ouest, Cavour 28. O853

ACQUISTO, contrattando interessi, bar torrefazione redditizio. Scrivere: «Pubblicità Stampa 5278 — Torino».

AFFARONE. Causa familiari vendo frutta verdura. C. Giovanetto 53/15. Telefonare 723-680. A2236

AFFARONE cedo deposito acqua gassata, esclusive, alimentari Torino. Scrivere: «Pubblicità Stampa 1625 — Torino». A4675

AFFITTASI macelleria ottima zona libera subito oppure vendesi. Telefonare 233-948.

AGENZIA Sassi, Garibaldi 5, cede autorimessa 110 macchine, 40 moto, officina, lavaggio. O525

AGENZIA Sassi, Garibaldi 5, cede grandioso albergo ristorante cittadina vercellese. O525

AGENZIA Sassi, Garibaldi 5, cede 1.500.000 pensione otto camere, redditi 130.000 mensili. O525

AGENZIA Sassi, Garibaldi 5, cede commercialissimo ristorante, licenza trasferibile 1.300.000. O525

AGENZIA Sassi, Garibaldi 5, cede drogheria bar Milano, 45.000 giornaliere. O525

ALASSIO cedesi pensioncina bene avviata causa salute. Casanova Bianca, Bramafam n. 87. Bardonecchia.

APPROFITTATE urgente conveniente occasione negozio caccia pesca aperta centralissima Ventennale ottima zona. Telefonare 380-278.

AUTORIMESSA con riparazioni semiavviata cedesi. Telefonare 327-448.

AUTORIMESSA fronte strada cedesi 105 vetture privata cede lire 3.750.000. Tel. 328-938.

AUTORIMESSA macchine move completa riparazioni lavaggio e alloggio cedesi. Telefonare 373-907.

AUTORIMESSA redditizia, macchine 230, lavaggio; locazione. Cedesi. Cavaliere. Galuzzo 21. O833

AVVIATA merceria, maglierie cedesi, zona S. Rita. Telefonare dopo 21 854-051. A8618

AVVIATISSIMO, arredatissimo negozio biancheria intima, zona S. Rita, vendesi per regioni di salute. Telefonare 240-030 ore pasti.

AZIENDA stampaggio materie plastiche cedesi. Scrivere: «Pubblicità Stampa 1673 — Torino».

BAR centralissimo reddito annuale 7.000.000 cedesi 15.000.000 facilitando. Telefonare 515-234.

CAUSA maternità privato cede latteria avviatissima direttissimo reddito dimostrabile. Telefonare 326-804.

CAVALLERA, Saluzzo 21. Latteria bar arredatissima litri 150 rimettibile permutasi. O833

CAVALLERA, Saluzzo 21, Vineria ballissima, ottimo incasso, cedesi 2.850.000 dilazionando. O833

CAVALLERA, Saluzzo 21, latteria, rimanita pista, giornali (stessa casa) rimettiamo. O833

CEDESI attrezzatissimo laboratorio ceramica artistica facile sovvenzione, ottimo reddito. Telefonare 534-408.

CEDESI avviata cartoleria giocattoli zona commerciale. Tel. 553-179.

CEDESI causa salute licenza retro abitabile. L. 300.000. Tel. 733-579.

CEDESI dilazionando licenza con recapito attrezzature completa eventuale insegnamento. Telefonare 350-624

CEDESI in piccolo negozio busti addetti per 2.000.000 (centabili clientela assicurata incasso medio mensile 350.000 minima spesa. Telefono 630-750. A4751

CEDESI latteria corso Torino 210 Caselle Vica, Rivoli. Tel. 785-432.

CEDESI semetrio di calcinaio attrezzatissimo. Via Veglio 18, Torino.

CEDESI cedesi posizione albergo ristorante con 10 camere, mill protase. Telefonare 280-459. A4953

CEDESI pizzeria rosticceria, ottima convenienza. Tel. 760-812.

CEDESI rivendita pane per ritiro commercio. Tel. 768-931.

CEDESI torrefazione centralissima orario ridotto. Scrivere: «Pubblicità Stampa 1685 — Torino».

CEDO autorimessa con vendita ricambi officina taglandi nota vettura estera causa trasferimento. Telefono 330-179. O38

CEDO avviata acconciatura. Telefonare 687-516. A2346

CEDO brevetto. Telefonare negozio 280-972. A4840

CEDO gran caffè birra lavoro vera occasione, permetterei garanzia e versamento capaci. Telefon. 680-725.

CEDO miglior offerente sartoriberia giocattoli, motivi familiari, intermediari. Telefonare 225-123 ore pasti.

CERCASI capitalista maggior sviluppo dispositivo brevettato notorietà consumo. Scrivere: «Pubblicità Stampa 5307 — Torino».

CERCASI garzone negozio pollame. Telefonare 292-270 ore serali.

CERCASI socio finanziariamente solido con abilitazione cattiberie per carrozzeria e commercio automobili. Scrivere: «Pubblicità Stampa 1672 — Torino». A5037

COMMERCIALISSIMA zona avviata tintoriaria attrezzata modernamente cedesi 800.000. Telefonare 236-640.

COMMESTIBILE barriera Milano, alloggio, garage, affitto 35.000 mensili cedo. Telefonare 519-548.

COMMESTIBILE barriera Francia arredato 35.000 giornaliere avendo 2.000.000. Telefonare 687-023.

CONIUGI valentissimi pratici, cercano gerenza negozio redditizio moderno. Telefonare 650-503. A3068

CONVERTITORI avvisiamo selezione corrispondenti con titoli, immobili, causa matrimonio. Scrivere: «Pubblicità Stampa 5282 — Torino».

FALEGNAMERIA attrezzatissima forti lavori ottimo reddito cerca socio capace. Scrivere: «Pubblicità Stampa 5040 — Torino». A3368

DISPONENDO garanzia e capitale diplomato stenoriverebbe serio stabile vita. Tel. 587-623. A4750

ELEMENTO ed alto livello cerca associarsi primario avviato azienda commerciale Sanremo collaborando. Scrivere: «Pubblicità Stampa 1831 — Torino». A4712

FARMACEUTICO piccolo avviato laboratorio specialità mutualistiche vendesi. Scrivere: «Pubblicità Stampa 1535 — Torino». A3248

FRUTTA verdura drogheria urge vendere sotto prezzo. Richiedesi 1 milione 500.000. Telefonare 855-862.

GENOVA causa vecchiaia cede, modernissimo panificio pasticceria, attrezzatissimo di macchinari, zona molto buona e di grande avvenire. Cassella 1483 S. Sia Genova.

GERENTE meccanico esperto per autofficina cercasi. Telefonare ore pasti 683-736. A3278

INDUSTRIA manifatturiera cerca 4.500.000 per costituzione società nascente. Ottimo investimento. Telefono 952-571. A8378

LATTERIA Barriera Nizza 30.000 giornaliere alloggio svendesi 3 milioni 300.000. Telefonare 687-023.

LICENZA macellaria bovina insettibile barriera Orbassano svendo 300 mila. Telefonare 687-023.

MACELLERIA zona Fiat grande avviatissima cedesi occasionalissima 1 milione 700.000. Frana, Carmine 28.

MEUBLE' prima categoria occasionalissima cedo sacchetto salonetto. Scrivere: «Pubblicità Stampa 5544 — Torino». A8724

VENDESI centrale tintoriaria Lire 380.000. Telefonare 236-872 ore serali. A5149

VENDO commestibile frutta verdura avviatissimo incasso L. 100.000 giornaliero. Telef. 793-875. A4646

ZONA S. Paolo vende negozio fiori arredato prezzo realizzi. Rivolgersi via Cumiana 25 ore 18-20.

COMPRA - VENDITA ALLOGGI e TERR. L. 160 p.p.

A.A.A.A. ACQUISTO alloggio contanti privatamente. Telefonare 348-007.

A. ACQUISTASI alloggi 1-2-3 camere prim'elevata. Telef. 515-261.

A. ACQUISTASI camera tinello privata eventuale Parella, Francia, Infiorenziati. Telefonare 852-124 pasti.

A. ACQUISTO alloggetto, qualunque zona Torino, pagamento immediato. Telefonare 541-419. O836

A. ALLA CIMA nuova in futuro vasto piazzale, corso Francia Aeronautica, versando modesto anticipo e 30.000 lorde mensili prenotate lussuosi appartamenti panoramici da 2 a 3 camere, tripli servizi, due ascensori, ristorante privato, vasto giardino. Kinder Haim. Tel. 521-686.

A. 1.000.000 contanti rimanente dilazionato vende alloggetto camera tinello cucinino cantina terma bagno. Telefonare 545-261. A4507

A Rivoli vende alloggi lussuosi in palazzina panoramica signorile zona villa, centralissima, giardino doppi ingressi, tripli servizi, lunghe rateizzazioni e mutuo ipotecario. Telefonare 521-686. O462

ANZIANI acquisterebbero terreno agricolo, villa, appartamento, pagando con ballissimo bar, alto reddito documentabile. Bersani, via Vittorio Emanuele 76, Bordighera.

APPARTAMENTO meraviglioso in palazzina, 10 camere, giardino, vendesi. Telefonare 611-400. A2665

APPARTAMENTO vendesi 4 vani servizi. Telefonare 276-889.

ATTICO meraviglioso (via Crimi) camere tinello, salone, terrazzo, 8.500.000. Telefonare 515-316.

ATTICO signorile, corso Francia, due camere, cucinino, terrazzo, vista panoramica, vendesi contanti. Telefonare 686-132. A3901

ATTICO via Madama Cristina, nuovo, tre letti, salone, doppi ingressi ai servizi, terrazzo, vendesi 15.000.000 oltre mutuo. Facilitazioni. Telefonare 884-944. O878

BARRIERA Milano, passaggi piazza Rebaudengo, vendonsi alloggi grandiosi prezzi eccezionali consensa mutuo. Telefonare 519-770.

BORGATA Paradiso, costruendo cassetta 8 vani, giardino, vendesi alloggi differenti. Telefonare 520-183.

BORGO Vittoria, alloggetto rialzato libero, camera, tinello, 3.650.000. Telefonare 515-316. O638

BOX vendesi o affittasi via Damiano Chiesa 13. Telefonare 733-867.

BRANDIZZO alloggi nuova costruzione 1-2 camere, tinello, 1.450.000 camere, dilazioni pagamento. Box 800.000 cad. Telefonare 919-852.

CAMERA cucina gabinetto interno centrale vendo libera 3.000.000. Telefonare 81-326. A3500

CAMERE tre, servizi, vicino Largo Orbassano, moderno, esenti, libere 9.000.000. Telefonare 324-503; ore 9-11,30. A3469

CAPITALISTI! A 12 km. Torino 152.000 mq. terreno e L. 300 mq. Telefonare 850-486 pomeriggio.

CASA nuova, affittasi, 50 camere. Settimo, occasione vendo. Telefono 273-571. O615

CASA nuova 18 camere redditizia corso Francia vendo. Telef. 500-070.

CASETTA 12 camere, su corso, possibilità ricostruire 40 camere, svendesi 19.500.000. Telefon. 516-942.

CAUSA anzianità affari società o privato ristorante bar, rimessa, misto agrario terreno libero, progetto noto architetto per costruire seguente camere letto fabbricato settanta metri lineari, su strada nazionale valico, fermata corriere, in rinomata valle montana, zona tranquillo priva attrazzature alberghiere adeguate, quota 1200 stagione estiva invernale, magnifici campi neve, progetti seggiovia. Scrivere: «Pubblicità Stampa 5333 — Torino».

CHIESA vende convenientemente bellissimo alloggio prossi piazza Solestino. Telefonare 389-161.

CENTRALISSIMO 8 vani adatto ufficio vendesi 13.000.000 libera. Telefonare 520-163. O844

CONTANTI 1.000.000 mutuo rateazione vendo alloggetto serigo. Lauzen. Telef. 753-132. A3251

CORIO Canavese vendonsi confortevoli panoramici appartamenti ville. Rivolgersi geometra Valle.

CORSO Agnelli, camere tinello servizi eventuale, signorile, 4.550.000. Telefonare 519-652. O825

CORSO Casale due negozi nuova costruzione stupendo reddito, bloccanti 18.000.000. Telefonare 519-652.

CORSO Montegrappa vicinanze corso Francia, alloggio due camere tinello servizi vendo convenientemente. Telefonare 518-943. O826

CORSO Sebastopoli panoramicissimo tre camere cucina servizi, veglio, ristrutturato 7.300.000. Telefonare 519-652.

CROCETTA 60.000.000 vendonsi negozi ed alloggio locati reddito netto 7%. Telefonare 524-440 ore ufficio. O835

CUNEESE casa antica confortevole vendesi. Scrivere: «Pubblicità Stampa 8634 — Torino». A1677

DITTA vende in casa modernissima alloggio camera tinello servizi via Settembre, Monteflori. Telef. 384-583 Museo. A5116

DUE pied-à-terre casa nuova alto reddito vendesi. Telefonare 893-421

DUE soffitte nuove, lavorarli alloggetto, 198.000 reddito, 1.300.000 Regioniere Furbetto, piazza Lagrange.

FABBRICATO industriale zona Fraccia vendesi causa cessazione, superficie coperta 1900 completo servizi, utilissimo alloggio custode. Tel. 728-785.

FIAT Miralfiori bloccansi sette alloggi redditizi nuovi venduti comune servizi, valutato milioni, mutuo. Prezzo eccezionale. Telefonare 855-630.

GASSINO palazzotto vecchia costruzione, trenta camere, libero, giardino, svendesi 18.000.000. Regioniere Furbetto, piazza Lagrange, Torino.

IMPRESA vende direttamente alloggi signorili ed alto reddito, mutuo, facilitazioni pagamento. Tel. 323-466, via Boston 22/B. O735

PASSEGGIATO zona mercato adatto negozi magazzini vendo. Tel. 273-140.

PINALE Ligure impresa vende direttamente appartamenti tipo americano L. 3.4°0.000. Telefonare 772-291.

IMPRESA vende direttamente nuova palazzina libera 18 camere 9 garages via Servais. Scrivere: «Pubblicità Stampa 1855 — Torino».

LA LOGGIA vendo torrata residenziale mobili quadrati settembre 1 milione 850.000, alfarona. Telefonare 881-308. A3285

LABORATORI stabilimenti costruiscono centro industriale 12 km. Torino 12.000-15.000 mq. compreso terreno. Telefonare 983-388.

LOTTO unico semicentrale vendo sei autorimesse, locale seminterrato mq. 300. Telefonare ore pasti 772-002.

MIRAFIORI fronte Fiat vendonsi alloggi finitissimi 1-2-3 camere tinello. Prezzi miti. Telefonare 519-770.

MURI due negozi avviati, 1.200.000 reddito, 16.200.000, anche separatamente. Regioniere Furbetto, piazza Lagrange.

MURI negozio zona piazza Gran Madre vendo. Telef. 695-782.

NEGOZIO zona centro privato vendo direttamente a privato reddito. Telefono 386-877. A4723

NERVI ville due appartamenti due lotti, grande salone grande cucina 2 servizi, altro appartamento, salone, un letto, cucina, servizio, giardini singoli 120 metri quadrati telefoni riscaldamenti autonomi vista magnifica mare impredibile zona superpanoramica vendesi anche frazionata. Cavalle 333 M. Sip. Milano.

NOLI-Finale acquisto 2 camere pagando contanti. Scrivere: «Pubblicità Stampa 5249 — Torino». A4981

NOLI vende alloggio mq. 50 arredato. Telefonare 240-519.

OCCASIONE alloggio signorile 4 camere salone doppi servizi corso semicentrale vendo private trasferenti. Telef. 535-601. O560

OCCASIONE Settimo vende alloggi nuovi, 2 camere tinello servizi. Telefonare 273-571. O615

OCCASIONISSIMA centralissimi alloggetti camera cucina fermo, vuoti, 2.500.000-3.100.000 cad. Telefonare 518-942. O826

OSPEDALETTI vendesi od affitto annualmente bellissimo alloggio ammobiliato 2 grandi camere cucina bagno terrazzino vista mare riscaldamento elettrico privato casa nuova. Scrivere: «Pubblicità Stampa 5135 — Torino».

PIALPETTA Val Grande di Lanzo m. 1700 villa 5 vani saloni servizi autorimessa vendesi. Scrivere: «Pubblicità Stampa 1586 — Torino».

PINO Torinese occasione vendesi mq. 1600 terreno fabbricabile. Telefonare 388-578. A3958

POSSEDENDO progetto approvato ville con magazzini disponga combinazione eventuali pretendenti. Telefonare 544-938. O995

PRIVATO permuterebbe mt. 7000 terreno periferia Rivalta zona residenziale con alloggio in qualunque zona Torino eventualmente conguagliando contanti. Scrivere: «Pubblicità Stampa 1612 — Torino».

PRIVATO vende alloggio Pozzo Strada 2 camere cucina servizi 5.400.000 Telefonare 391-144. A3911

PRIVATO vende camere cucina libere, Porta Nuova, 2.800.000. Telefonare 342-476. A4638

PRIVATO vende locali. Scrivere: «Pubblicità Stampa 8277 — Torino».

PRIVATO vende S. Rita alloggio nuovo camera tinello servizi oppure camera antrata servizi. Tel. 328-978.

PRIVATO vende zona periferica Regio Parco 3 camere servizi esentissa prezzo conveniente. Telef. 385-377 ore pasti.

RECCO tre mare-monti vende appartamento 7 vani comodità in graticcio, Ore pasti tel. Recco 74-517; Milano 478-449. 20433

REDDITO sicuro vendesi mesi di 13 case affittati, esentissa, reddito 6%, zona Gran Madre. Mutuo. Telefono 884-944. O875

REFRENZIATA impresa progetta e costruisce caserme uffici e locali industriali. Telefonare 570-867.

RIVOLI, causa trasferimento, cedo terreno mq. 2500 panoramico soleggiatissimo, progetto approvato ville 2 piani mq. 207 cad., mutuo concesso L. 8.800.000, contratti acque luce pronti. Telefonare 334-902.

S. MAURO via Torino, alloggi due camere tinello servizi, signorili, nuovi, svendonsi 4.700.000 cad. Telefonare 519-942. O826

S. RITA, alloggio nuovo, libero signorile, due camere, tinello, cucinino, bagno, 5.800.000 più 1.400.000 mutuo. Regioniere Furbetto, piazza Lagrange. O568

S. RITA, via Montezemolo 41, vendonsi dilazionando alloggetti uno ed due camere cucina liberi e occupati prezzi convenientissimi. Visite 15-18. Telefonare 545-251. O662

SANMAURO villa undici camere, divisibile, tre bagni, tremila parco, svendesi 20.000.000 più 5.000.000 mutuo. Regioniere Furbetto, piazza Lagrange, Torino. O568

SAUZE d'Oulx prenotansi micro appartamenti finizioni signorili esposizione in pieno sole. Tel. 489-009.

SETTIMO, Condominio Barbara, fronte stazione Milano, vendonsi alloggi 1-2 camere con mutuo. Tel. 256-426.

STABILIMENTO industriale nuovo, duemilacinquecento mq. vendesi 190 milioni trattabili. Regioniere Furbetto, piazza Lagrange. O568

STABILIMENTO Moncalieri moderno mq. 8000 coperti 2000 vendesi. Telefonare 542-775.

TERRENO bellissimo (Reaglie) seminuovo rustico 21 camere proprietà privata, luce acque telefono 30.000 mq. anche frazionatamente vende cambio alloggi. Telefonare 70-612.

TERRENO permesso costruzione autorimessa mq. 1700 circa, magnifici scavi e parte soletta, vendesi permutasi convenientemente. Tel. 519-693.

TERRENO pianeggiante magnifica posizione panoramica vicino abitato per villa signorilissime venti camere, condominio cinta occasione. Tel. 655-630.

TERRENO progetto approvato mutuato su corso occasione vendesi. Telefonare 292-277. A3351

TERRENO progetto 124 camere Settimo vendo permuto con alloggi o altra combinazione. Telef. 581-659.

TERRENO residenziale zona Francia progetto approvato. Telefonare ore pasti 789-163. A3132

TERRENO semicentrale con permesso costruzione vendesi conveniente. Telefonare ore pasti 772-002.

TERRENO Settimo fronte statale raccordo ferroviario vendo occasione picco grandi lotti. Telef. 273-571

VENDESI alloggio signorile, salone, 3 camere, tinello, 12.500.000. Telefonare 883-508. A3720

VENDESI villetta Grugliasco 4 camere giardino, stanzone. Telefonare 722-920 ore serali. A3653

VENDESI villetta Riviera Ponente sul mare, facilitazioni pagamento. Telefonare 288-402. A3563

VENDO alloggio nuovo vuoto tre camere Lucento. Telefonare 731-892

VENDO a cambio con drogheria redditizia appartamento in Grugliasco zona residenziale con finizioni lussuose, salone, sala, 3 camere cucina e servizi. Valore 10.000.000 trattabili più conguo 3.000.000. Telef. 373-708.

VENDO privato 4 alloggetti soleggiatissimi box unico stabile, quindici milioni più mutuo. Telef. 725-125.

VENDO 4 grandi camere, servizi, ascensore, Settimo, 6.500.000. Telefonare 581-659. A2810

VILLA nuove costruzione collina torinese 10 camere garages giardino volendo alloggi divisibili vendesi occasione 26.000.000. Tel. 520-998, 291-306. A3706

VILLA precollinare 12 vani giardino vendesi 33 milioni. Telef. 919-334.

(Continua a pag. 6)

al Supermarket ts dove la vita costa meno

CORSO ORBASSANO 214 (PARCO RIGNON)

TROVERETE A PREZZI DI ASSOLUTA CONCORRENZA

Zucchero astuccio Kg. 1 L. 215

Arance sanguinelle di Paternò Kg. 1 L. 90

Pesche sciroppate scatola da Kg. 1 L. 220

Burro di fattoria gr. 100 L. 110

Pasta di Napoli Kg. 1 L. 140

Caffè famiglia miscela sudamericana gr. 100 L. 175

OFFERTE SPECIALI per la settim. dal 28/1 al 3/2

Riso Arborio astuccio Kg. 1 L. 190

Piselli al naturale medi gr. 420 netti L. 80

Patate Bintje Kg. 1 L. 50

Fagioli Saluggia Kg. 0,500 L. 70

Olio di semi bottiglia da 1 litro L. 365

Vino rosso da pasto 11° bottiglione da 2 lt. L. 210

Tonno all'olio scatola da gr. 200 L. 160

Polli nostrani Valle Po Kg. 1 L. 420

Parmigiano Reggiano marchiato 1962 kg. 1 L. 160

Acqua minerale da tavola bottiglia da 1 litro L. 35

Coscia di Manzo Kg. 1 L. 1480

CONTINUA L'OFFERTA STRAORDINARIA FINO AL 13 FEBBRAIO

Pelati in scatola Kg. 1,200 L. 125 Pelati in scatola Kg. 0,500 L. 65 Pelati in scatola Kg. 0,300 L. 40

LETTERA DAL PUBBLICO

Gentile dott. Nico,

Perdino il fotografo, che ha scattato la foto, che le invio, ha lodato la mia carnagione morbida e luminosa, che è sempre salita da tutti i pori». Desidero questa foto un ringraziamento spontaneo e sentito della bontà dei suoi prodotti, cui debbo la piacevole trasformazione della mia pelle.

Fu il mio fidanzato a regalarmi un vaso di «Crema di Cupra» ed io, entusiasta di questa crema a base di cera vergine d'api, mi sono procurato subito il «Latte di Cupra» ed il «Tonico di Cupra». Così vicino il mio fidanzato, povero tesoro, non è al corrente, non sa quanto sia importante per la pulizia della pelle usare i prodotti della nuova Casa dalla crema di bellezza.

I prodotti «Cupra» saranno sempre i miei preferiti, perchè aiutano a conservarmi morbida e piacente. Io ci tengo alla pelle! E ai vedel Grazie dunque di nuovo a molte cordialità.

Susanna P. - Bologna

009

mobili mobili mobili s.domenico s.domenico 4 torino mobili

FERIE 1965 TRENI SPECIALI per LAVORATORI con destinazione: PUGLIE - CALABRIA SICILIA INFORMAZIONI - PRENOTAZIONI FIRPI VIAGGI Piazza Arbarello, 2 - Tel. 543.787

LETTI PEPINO meferassi pirelli gommapiuma

oggi vado da Berry via roma 33. torino

Sciamengo VIA NIZZA 1 - TORINO TORTE

PER I VOSTRI UFFICI LA Olivetti TORINO Via Pastrengo 20 - Tel 555.038 VI OFFRE: DUPLICATORI FOTORIPRODUTTORI MACCHINE ELIDOGRAFICHE DUPLECO PER OGNI PROBLEMA DI DUPLICAZIONE INTERPELLATECI

per la PUBBLICITA' su LA STAMPA e nella STAMPA SERA rivolgersi esclusivamente alla "PUBBLICITÀ STAMPA" S. p. A.

TORINO Via Roma 80, telefono 57.78

MILANO Via Borgogna 2, telefono 790.123

ROMA Largo M. Agnelli 5, tel. 864.877

GENOVA Via XII Ottobre 156 r. tel. 590.488

SPORTEL

Il guardaroba della «jolie madame» alle sfilate parigine

Un tailleur di Lola Pruscau confezionato in tweed verde, che si accompagna a una camicetta di seta di colore armonizzante (Telefoto a «Stampa Sera»)

Due creazioni di Mario Christiani per la primavera-estate 1965. A sinistra: elegante copricapo in organza rosa pallido, sovrapposta su organza viola chiaro. A destra: modello confezionato con organdis color lucida, drappeggiato con semplicità e coparso di margheritine multicolori (Telefotografia)

Un berretto di Jean-Charles Brosseau. E' di tessuto di spugna color turchese ed è alleggerito da quattro «occhi». A destra: un cappello di paglia rosso di Jean Barthet. La doppia tesa con impunture nere è fermata a lato da un nodo

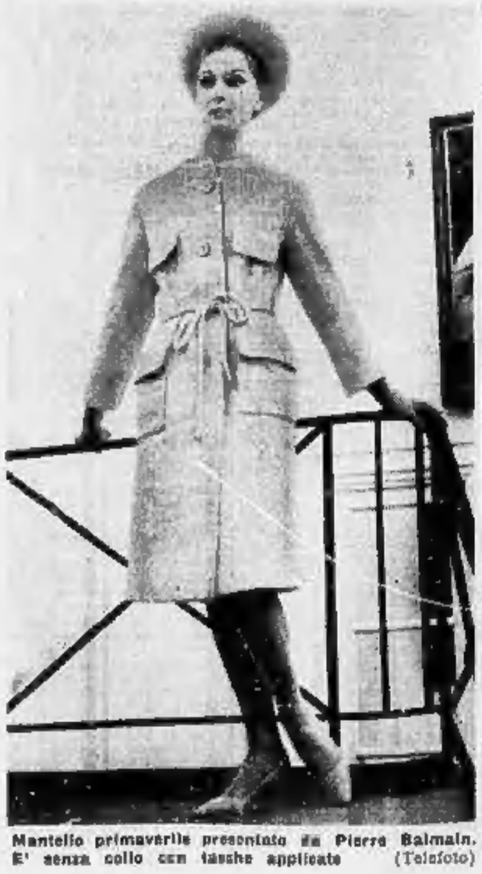

Mantello primaverile presentato da Pierre Balmain. E' senza collo con tasche applicate (Telefoto)

Un abito da ballo con 80 metri di tulle

E' stato presentato da Balmain per il gran finale della sua collezione, che nell'insieme è invece ispirata a ragionevole parsimonia - Moltissimo blu marino, molto «beige», qualche apparizione di verde acido

Parigi, mercoledì sera.

Il *plissé*, la piega, le pieghettine, i pieganti sono a quanto sembra, i nuovi idoli della moda nascente. Ogni creatore interpreta naturalmente il tema a modo suo, ma le gonne pieghettate riescono a trionfare in ogni versione. Dopo gli eccentrici pantaloni di seta, tutti plissettati, proposti da Esterel, dopo gli alti colonna pieghettati sotto il punto di vita basso stile 1925, di Féraud, dopo i ciuffi di piegoline che scivolano dai profondi piegoni delle gonne di Madeleine De Rauch, ieri è stato il turno di Pierre Balmain che non ha saputo resistere all'affascinante tema.

Con la solita maestria il taglio agli ha creato dei giovanili tailleurs, molti «princesse» con gonne pieghettate, e ben studiati inserti di sciarpe che formano asimmetrici talini fluttuanti.

Ma tutto il tono generale della famosa «Maison de Couture» era un tantino minore, a incominciare dalle preziose e originali decorazioni che sempre ornavano, con lieve calcolato effetto, le varie mensole dell'arredamento e che quest'anno sono state sostituite da malinconici lilà di plastica.

Aria di austerità anche nel guardaroba della sua «Jolie Madame», che è apparsa un tantino più spenta del solito, ma soltanto per quanto riguarda i modelli da mattino. Proprio come tra saggie signore, essa ha preferito rilucciare con qualche piccola trovata il guardaroba degli anni passati, piuttosto che rifarlo completamente. Anche lui ha però rimosso, per prima cosa, la vita al punto giusto sottolineandola spesso con quelle cinturine basse, di morbida e lucida pelle nera, che formano il classico nodino alla «Balmain».

Moltissimo blu marin, ancora molto beige, un po' bianco latte e qualche apparizione di verde acido, oltre al rosa in tutte le gradazioni. Collettini minimi, piccoli capi sbiechi, bluette drappeggiate, orizzontali fenditure ad occhiello che solcano il corpino della giacca e nascondono misteriose gamme per la doppia fila dei bottoni.

Sobria al mattino, questa creazione di Balmain non ha però resistito al richiamo delle occasioni elegantissime e con disinvoltura è diventata addirittura fiabesca negli abiti da gran sera. A questo proposito si deve notare come l'abito con gonna lunga stia facendo un'insistente offensiva per soppiantare quello, molto più portabile, a gonna corta. Certamente più impegnativo e costoso non si sa se il primo avrà la possibilità di affermarsi nelle predilezioni del pubblico, ma non mancherà sicuramente di aver successo almeno nella fantasia di ogni ragazza. Balmain ha saputo proporne di fiabeschi e la sua «Jolie Madame» ha bruciato la tranquilla impressione del suo corredo corrente con sfolgoranti apparizioni da «Mille e una notte».

Ha follemente dilapidato metri e metri di organza bianca, rosa, cipria e rosa sanguigna (il colore-vedetta della collezione) per lunghi abiti dalla gonna svolazzanti, e dalla vita normale in alte cinture di seta drappeggiata; ha cosparso molti corpini di preziosi ricami con pietre dure dai tenui colori, con cannucce di cristallo irridescente, con piccoli luccicanti diamanti; ha soprattutto spogliato intere corbeilles di fiorellini dai trasparenti petali rosati, buttati a manciate su nuvole di organza.

Infine, con un improvviso rimpianto per le scene della operette di Lehar, ha addirittura sfoggiato un diaprendisco a romanticissimo abito da ballo, realizzato con 80 metri di un impalpabile tulle bianco (tessuto dimenticato dalla moda da più di 10 anni) e ha naturalmente rapito un fatale applauso generale.

Savina Roggero

Ubriaca armata minaccia una strage nel Beneventano

Benevento, mercoledì sera.

Un uomo, Antonio Malone di 41 anni, soprannominato «Bellonio», ha minacciato di uccidere alcune persone dopo aver bevuto del vino in una osteria. Il fatto è avvenuto a Montesarchio, un comune distante 12 km. da Benevento. Il Malone, che era armato di una pistola carica, ha dapprima minacciato un passante, in via Roma, poi ha raggiunto l'ufficio comunale di collocamento dicendo di volerne uccidere il titolare. Trovato chiuso l'ufficio, l'ubriaco è entrato nei locali dei telefoni pubblici puntando la pistola contro l'impiegato, Antonio Cegile, di 25 anni.

Sia il Cegile che un bambino di 7 anni ed un giovane, Francesco Corrado, di 18 anni, i quali stavano in una cabina telefonica, hanno fatto in tempo a fuggire nella strada. I carabinieri, prontamente accorsi, hanno immobilizzato il Malone nella stessa sede dei telefoni e, dopo averlo disarmato, l'hanno condotto in caserma per interrogarlo. Prima di essere trasferito nelle carceri mandamentali, il Malone ha chiesto ai carabinieri di poter bere una tazza di caffè nel bar del paese.

Il «colpo» da 50 milioni ad Alba

Trovati i tre ladri ma non i gioielli

Gli autori del clamoroso furto, fermati a Genova, hanno dovuto essere rilasciati per trascorsa flagranza - Si cerca il ricettatore ma la polizia non crede al fantomatico «Pino»

Genova, mercoledì sera.

Circa il furto del campionario di preziosi valutato 50 milioni, effettuato in piazza Savona ad Alba una settimana fa in danno del rappresentante livornese Ferdinando Farodì, i carabinieri di Genova e di Alba sono riusciti a identificare i tre autori materiali, ma non ancora il ricettatore, indicato sotto un certo «Pino».

I tre ladri, fermati e dovuti rimettere per mancanza flagranza e denunciati perciò a piede libero, sono genovesi: Annibale Costa, ventitreenne, abitante in via Morchio 21/1, ex-atleta militare in licenza di convalescenza; Domenico Sobrero, ventiquattrenne, meccanico, dimorante a Sant'Olcese in via Mansesaro; e Giuseppe Oliveta, di 18 anni, abitante in via Lungo Polcevera.

Questultimo, il più giovane del terzetto, è indicato come abilissimo scassinatore: fu infatti lui che ha impiegato dai 25 ai 30 secondi per aprire, con un temperino, la serratura della «1300» del piazzista di preziosi toscano, stabilire il contatto, avviare il motore col temperino stesso e quindi partire, in retromarcia, dal posteggio di un noto ristorante di Alba, dove l'auto era ferma. Ma se dei tre i carabinieri conoscono tutto o quasi, non sono ancora riusciti a mettere le mani sul prezioso campionario (originalmente contenuto in due valigette nere, poi distrutte, e che l'Oliveto portò con sé a Genova alla rinfusa nelle tasche), in gran parte costituito da perle orientali sciolte o montate su braccialetti, fermagli, anelli e collane d'oro.

Quasi gioielli i tre dissero di averli consegnati ad un amico, conosciuto solo di nome, quel tale «Pino» che bazzica per affari a Sori, alla riviera di Levante più a Arenzano su quella di Ponente: ma chi è questo «Pino»? I carabinieri, pur avendo svolto attive ricerche nei due centri del litorale, sono convinti che il ricettatore sia un altro e che quello «Pino» non esista.

Al punto in cui sono le indagini non si può sperare che i gioielli siano recuperati in breve tempo: i più abili sottufficiali, agenti e militi del nucleo di polizia giudiziaria dei carabinieri e della squadra mobile sono all'opera. Si presume che il fantomatico «Pino» non sia il vero e proprio ricettatore, ma piuttosto un cosiddetto «passamano», che abbia cioè ricevuto i gioielli per portarli al vero ricettatore. Da Arenzano i carabinieri si sono spinti fino a Savona per una battuta in quella zona, su segnalazione dei colleghi di quella città.

c. m.

Cadavere nel lago Ceresio

Luino, mercoledì sera.

Ieri sera i carabinieri della stazione di Ponte Tresa hanno recuperato nelle acque del lago Ceresio, nei pressi di Brusimpiano, il cadavere del quarantatreenne Umberto Galli, che era scomparso dalla propria abitazione a Lavena di Ponte Tresa nel pomeriggio di domenica. Si suppone che il poveretto sia caduto nell'acqua mentre si trovava sulle sponde del lago e che la morte sia avvenuta per asfissia da annegamento. Tuttavia il procuratore della Repubblica dott. De Giacomo ha ordinato ulteriori accertamenti.

Un nuovo grave lutto ha colpito Chamonix

Una colossale valanga travolse i settanta allievi-maestri di sci

Quattro sono morti, tre hanno riportato ferite, gli altri si sono salvati per miracolo - La comitiva era impegnata in una non difficile esercitazione sulla neve fresca - Uguale causa provocò, l'anno scorso, la sciagura dell'Aiguille Verte con 14 morti

Nostro servizio particolare

Chamonix, mercoledì sera.

Nella impressionante sciagura avvenuta nelle prime ore di ieri pomeriggio sul versante francese del Monte Bianco, sciagura che come noto ha provocato la morte di quattro giovani allievi-maestri di sci, si hanno ora alcuni ulteriori drammatici particolari. Le vittime, che appartenevano alla scuola nazionale di alpinismo francese, quando sono state investite dalla colossale valanga erano impegnate, con gli altri compagni, nell'istruzione in fatto, in una esercitazione lungo una pista non difficile che dal Plan des Aiguille a Montenvers porta, attraverso la Mer de Glace a Chamonix dove ha sede la famosa scuola.

La valanga s'è staccata improvvisamente dalle pendici dell'Aiguille de la Blaitière alle ore le 15,30 circa, a una quota approssimativa di mille metri. Il gruppo, comprendente settantun persone fra allievi e professori, scendeva in fila indiana ed era all'incirca sui duemila metri. Il programma era la traversata della Blaitière in costa su neve alta e pista vergine. Sembra che la valanga che ha investito il gruppo centrale e ha «spolverato» con il suo soffio gli altri numerosi componenti la comitiva coinvolgendoli tutti, sia stata provocata dallo staccarsi d'una «placca» a vento. Un rettangolo di neve instabile così chiamato, pronto a partire al minimo mutamento di temperatura e alla minima sollecitazione dinamica. Uguale causa, come si ricorderà, provocò il 9 luglio dello scorso anno, proprio sul medesimo versante francese del Monte Bianco, all'Aiguille Verte, la morte di altri quattordici alpinisti appartenenti alla scuola di alpinismo di Chamonix, fra i quali il campione di sci Charles Bozon.

Dato l'allarme a Chamonix, sono saliti sul luogo della nuova tragedia alpina un centinaio di appartenenti alle varie organizzazioni del locale soccorso alpino: gendarmi, militari della Scuola d'alta montagna, guide, maestri di sci e volontari.

All'appello mancavano sette giovani allievi, tra i quali due ragazze. Tre venivano salvati scavando affannosamente nella massa nevosa alta oltre un metro e ventiquattrattasi su un fronte di cento metri. Ricoverati all'ospedale di Chamonix, le loro condizioni stamane erano sottamente migliorate. Per gli altri quattro invece, quando furono ritrovati a circa quattro ore dalla sciagura, quando era già buio e si lavorava alla luce delle fiaccole, non vi era più nulla da fare. Michel Gilbert, Robert Pachod e Regine Jacques, tutti di 21 anni, e Gilles Mayllet-Coutoz, di 20 anni, erano morti per soffocamento e a causa di gravi lesioni. I loro corpi sono stati trasferiti ieri sera alla Scuola di alpinismo a Chamonix e deposti nella camera ardente allestita nell'aula magna. Per tutta la notte sono stati vegliati dai compagni sopravvissuti miracolosamente dalla valanga e da parenti prontamente avvertiti dalla direzione della scuola e giunti nel cuore della notte.

I funerali avverranno giovedì a spese del Ministero della gioventù e dello sport, dal quale dipende la Scuola di alpinismo di Chamonix. Inutile aggiungere che l'impressione nella capitale dello sci e dell'alpinismo francese per questa nuova sciagura è enorme.

i. v.

Contadino ucciso con un potente veleno

Benevento, mercoledì sera.

(s. l.) E' stato scoperto, ad un mese dalla morte, che un contadino è stato ucciso con un potente veleno.

La vittima, Giuseppe Palma, di 53 anni, viveva a Limbano, piccola frazione montana del comune di Molano. Il 15 dicembre scorso, in compagnia dei figli Simone, di 17 anni, e Concetta, di 15, si era recato in montagna a raccogliere legna. Fatto ritorno a casa, aveva consumato una cena frugalissima. Poco dopo, colto da atroci dolori addominali lo sventurato cessava di vivere.

Subito dopo la sua morte, in paese cominciò a circolare la voce che il contadino era stato assassinato. Secondo alcune voci egli avrebbe allacciato da tempo una relazione con una giovane del luogo. Il tradimento era stato scoperto dalla moglie, Anna Massaro, di 52 anni, che durante una lite l'avrebbe minacciato di morte. Le voci giunsero ai carabinieri che denunciarono il fatto al Procuratore della Repubblica di Benevento. Questi dispose la riesumazione del cadavere. Venne così scoperto che nelle viscere del contadino era presente in forte quantità un potente anticrittogamico: l'«E 605». Le moglie viene sottoposta a stringenti interrogatori.

INTERVENTI TEMPESTIVI E RIMEDI APPROPRIATI

60 MINUTI PER SALVARE I CAPELLI

Un'ora è infatti la durata dell'esame gratuito presso l'Istituto Daniel's

Per soddisfare i molteplici bisogni di vita dell'uomo la tecnica moderna si orienta sempre di più verso obbiettivi pratici, grazie anche al meraviglioso stato di perfezione raggiunto in tutti i campi.

Questa nostra moderna civiltà infatti dispone di mezzi meravigliosi capaci di ridurre al minimo il lavoro manuale, tanto da rendere possibile delle grandi economie di energie e di spese.

Purtroppo però si sentiva una mancanza deplorevole per quanto riguardava le ricerche nel campo della tricologia e circa i rimedi più appropriati per sanare le affezioni del cuoio capelluto.

Ora però il grande passo verso questo fine è stato fatto, la lotta contro la calvizie e contro tutte le affezioni capillari è stata vinta.

Questa meravigliosa scoperta, fatta da un eminentissimo scienziato americano, è stata ora concessa per la sua applicazione in esclusiva all'Istituto Daniel's.

Grazie quindi a questa prodigiosa formula la Daniel's è oggi in grado di recuperare l'80 % dei casi che ad esso vengono sottoposti.

I tricologi della Daniel's la fama dei quali è di valore internazionale, esaminano caso per caso, e, quando veramente vedono la possibilità del recupero di un cuoio capelluto danno il loro benestare per l'inizio del trattamento.

Sembra incredibile vedere quante persone danno importanza ai loro capelli.

Ci si può rendere conto di ciò frequentando i moderni ed accoglienti saloni dell'Istituto.

Potremo qui trovare industriali, professionisti, uomini di tutte le classi sociali riuniti per un solo fine: salvare i propri capelli.

Quanti di Voi sono in queste condizioni?

Tutti noi purtroppo non ci rendiamo conto che forse anche in questo preciso istante in cui stiamo leggendo queste righe, i nostri capelli possono essere in pericolo.

I mali dei capelli sono affezioni che si formano poco per volta, e di colpo si fanno evidenti quando è ormai troppo tardi.

Per sapere con certezza oggi ciò che potrà essere dei nostri capelli in un futuro non lontano c'è un mezzo solo: rivolgersi alla Daniel's.

Previo un appuntamento telefonico potremo sottoporci all'esame completamente gratuito che ci informerà sullo stato effettivo dei nostri capelli e ci darà la possibilità, se necessario, di intervenire in tempo per salvarli oppure di rimanere tranquilli, sicuri della loro normale crescita.

Quanto tempo credete occorra per fare tutto ciò? Sessanta minuti!

Valgono 60 minuti del nostro tempo i nostri capelli?

Rispondiamo a noi stessi con sincerità: la risposta sarà «SI'».

Telefoniamo quindi oggi stesso per fissare un appuntamento alla Daniel's la quale, con la sua perfetta organizzazione, è in grado di seguire ed aiutare anche coloro che risiedono fuori città mediante l'invio a domicilio del trattamento più appropriato che sarà scelto però solo dopo un approfondito esame eseguito presso la sede dell'Istituto.

Daniel's HAIR TREATMENT INSTITUTES

TORINO - Via Bruno Buozzi, 5 (angolo via Roma) - Telefoni 521.687 - 544.759
MILANO - Piazza Diaz, 6 - Telefoni 893.896 - 895.823
BOLOGNA - Via Calzolerie 1 (ang. v. Rizzoli) - Tel. 270.491
ROMA - Via Barberini, 86 - Telefoni 462.271 - 462.098
PALERMO - Via R. Settimo, 78 - Telefoni 211.567 - 211.497
ORARIO: DAL LUNEDI' AL VENERDI', 10,30-20 - SABATO, 10-17

Nega di avere ucciso l'amante della moglie

Yousset ha un fragile alibi per l'ora dell'assassinio

(Segue dalla 1ª pagina)

in tempo a prendere l'aereo.

Presidente — E così arrivaste a Roma. Allora lei deve essere ancora più dettagliato nel suo racconto.

Bebawi — Arrivammo a Roma nella prima ora del pomeriggio. Col pullman della società aerea scendemmo all'Air Terminal, da dove con un taxi andammo all'albergo "La Residenza", in via Emilia, alle spalle di via Veneto. Io scesi dal taxi, chiesi al portiere dell'albergo se c'era la possibilità di alloggiare in una stanza matrimoniale con bagno; mi fu risposto che purtroppo non c'erano camere a due letti come io desideravo. Uscii, avvertii mia moglie e decidemmo subito di andare ad alloggiare all'Hotel Parioli. Ci avviammo e durante il percorso notai che questo albergo era troppo lontano dal centro. Comunque anche al "Parioli" non trovammo le stanze come le desideravamo e così tornammo all'albergo "La Residenza".

Presidente — E per quale motivo tornaste all'albergo «La Residenza?».

Imputato — Mio padre doveva giungere a Roma il mercoledì. Avrebbe preso alloggio certamente all'Albergo «Savoia», che è poco distante da «La Residenza».

Presidente — E in questo albergo trovaste quanto vi soddisfaceva?

Imputato — Mi fu offerta una stanza che aveva il bagno vicino. Però esisteva soltanto un letto e allora io chiesi che se ne aggiungesse un secondo. Poi scendemmo e ordinammo del tè, che ci fu servito in un salottino privato. Mentre lo prendevamo, Claire si allontanò un momento: ora so che andò a telefonare. Ma in quel momento non mi interessai a cosa faceva. Tornò dopo circa cinque minuti; dopo di che salimmo in camera e infine uscimmo insieme dall'albergo. Ci incamminammo verso sinistra. Io credevo che si andasse verso via Veneto. Sennonchè, mentre stavo attraversando la strada, notai che mia moglie continuava ad andare in un'altra direzione. Tornai indietro e le chiesi dove andava. Lei mi rispose che andava dal parrucchiere. Continuammo a camminare l'uno accanto all'altra. All'angolo fra via Emilia e via Lazio mia moglie mi disse bruscamente che andava a trovare Farouk per dirgli che ormai i rapporti fra loro due dovevano essere interrotti. Mi disse in sostanza che andava a trovare Farouk per avvertirlo che non voleva più vederlo.

Presidente — E lei cosa rispose a sua moglie?

Bebawi — Io le dissi che era inutile andare a trovare Farouk.

Presidente — Lei è tornato direttamente in albergo?

Bebawi — Sì, direttamente in albergo. Chiesi la chiave al portiere e salii in stanza. Ho notato che non era il portiere che ci aveva ricevuti al nostro arrivo. Infatti costui mi salutò con molta cortesia e mi disse: "Bene arrivato, signore". Rimasi in camera un quarto d'ora circa. Poi scesi nuovamente, riconsegnai la chiave al portiere e andai a passeggiare dinanzi all'albergo, in attesa che mia moglie terminasse. Sapevo che il colloquio non avrebbe avuto molto lungo.

Presidente — Ha incontrato qualcuno mentre passeggiava davanti all'albergo?

Bebawi — Una persona che mi sembrò essere un impiegato dell'albergo. Ho ricordato in seguito che era l'addetto alla registrazione dei clienti. Comunque lo vidi, mi salutò e io gli risposi. Poi notai che saliva sulla sua auto.

Presidente — Che macchina era?

Bebawi — Una Fiat bianco-avorio; credo una «500» o una «600». Ricordo che l'uomo indossava un cappotto blù. Poco dopo arrivò Claire. Era sconvolta. Mi resi subito conto che era accaduto qualcosa. Mia moglie mi disse: «Ho ucciso Farouk». Io le presi e la portai subito in stanza.

Dopo di che il presidente La Bua ha interrotto l'udienza per consentire a Youssef Bebawi di riposarsi: parlava ormai da circa tre ore.

Dopo circa venti minuti l'imputato ha proseguito il suo racconto.

Bebawi — Mentre stavo passeggiando, dunque, arrivò mia moglie: notai sul suo viso qualcosa di anormale e le chiesi spiegazioni; lei mi rispose: «Gli ho sparato». Io la presi sotto braccio e tornammo subito in camera: fu lì che le chiesi nuovamente che cosa fosse accaduto e lei di nuovo mi ripetè: «Gli ho sparato», aggiungendo solo dopo qualche minuto «Gli ho sparato cinque volte, lui dapprima si è lamentato, poi è caduto e non si è più mosso».

Giunti a questo punto cruciale di tutta la vicenda, sono sorte le difficoltà ampiamente previste sulla traduzione dell'esatta frase pronunciata da Youssef Bebawi; il quale è stato costretto a ripetere la frase che, secondo lui, la moglie avrebbe pronunciato "in inglese, poi ha dovuto tradurla in francese e sono sorte ovviamente difficoltà. Alla fine ha spiegato che la moglie gli disse come Farouk, colpito cinque volte da lei, non solo si lamentò, ma addirittura urlò.

Guido Guidi

BUONUMORE

— Però, lo conosci?...
— Eh, sì... sono il suo fornitore...

— Tesoro, avrò bisogno di un cappello blu per intonarlo al colore di questa «fuori serie»!...

— La scienza medica non può fare altro. Ogni speranza adesso è riposta in quell'infermiera che somiglia a Brigitte Bardot...

— Perché si lamenta?... D'estate è ben contento di stare all'ombra!...

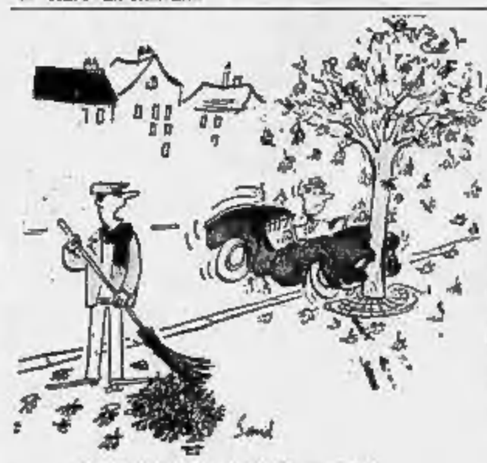

— Scommetto che l'ha fatto apposta!...

— Allora, dottore, posso continuare il pullover?...

ANNUNCI ECONOMICI

COMPRA - VENDITA ALL. LOCALI e TERR. L. 180 p.p.

(Continua da pag. 5)

VILLETTA presso Rivoli 4 camere, cucina 6 camere tutti servizi vendo. Tel. 655-782. C978

ZONA Ospedaletti Valleregia esaminerei alloggetto nel raggio massimo 70 mq. Dettagliarsi: «Pubblicità Stampa 1547 — Torino». A3816

4.500.000 tre camere accessori Nichelino centro veramente bello. Telefonare 380-123. A4033

DOMANDE AFFITTO ALL. LOCALI e TERR. L. 180 p.p.

A.A.A. ABBISOGNA alloggio, piemontese referenziatissimo. Tel. 518-738.

A.A. ABBISOGNA alloggio, coniugi piemontesi referenziatissimi. Telefonare 760-890, 530-539. C959

A.A. ABBISOGNANI alloggetto (impiegato Fiat piemontese). Telefonare 688-755, 387-001. C998

ABBISOGNANI affittare alloggio 1-6 camere, vuoto, ammobiliato. Telefonare 320-163.

AFFITTASI appartamento 4 camere salone doppio servizi preferibilmente casa nuova prealpina. Scrivere: «Pubblicità Stampa 5230 — Torino».

AFFITTASI aprile a referenziati signorile cinque camere doppi servizi parquet Lagrange. Scrivere: «Pubblicità Stampa 1630 — Torino».

AFFITTEREI alloggio signorile 3-4 camere piani alti zona comperesa corso Inghilterra, Vittorio, Lecce, Regina e adiacenze. Scrivere: «Pubblicità Stampa 5137 — Torino».

AFFITTEREI alloggio 5 camere ai servizi zona Gran Madre, Crimea, Lungo Po. Scrivere: «Pubblicità Stampa 6084 — Torino».

AFFITTERei in Val d'Aosta comune depresso stabilimento 500-1000 mq. casa abitazione 8-10 camere. Scrivere: «Pubblicità Stampa 1670 — Torino».

AFFITTO 1° maggio 2 camere tinello panoramiche piemontese. Telefonare ore pasti 877-772. A4545

ALLOGGETTO camere tinello servizi vicinanza Cast, Vanchiglia, cercano coniugi tranquilli. Telefonare 872-324 ufficio. A3733

AMMOBILIATO, centrale, semicentrale, 2-3 camere, cercasi urgentemente. Telefono 528-534.

CALLISTA cerca alloggetto piano terreno, 1° piano, in piazza o corso. Telefonare 380-383. A4852

CERCASI camere tinello servizi. Telefonare 598-214. A3286

CERCASI per studio avvocato quattro ampie camere ed ingresso, centralissime. Scrivere: «Pubblicità Stampa 2124 — Torino». A4685

CERCASI piedi-à-terre ammobiliato indipendente 3 vani. Scrivere: «Pubblicità Stampa 1641 — Torino».

CERCASI 2 camere tinello cambio pulizia scala contribuendo affitto. Telefonare 695-972. A4522

CERCHIAMO stabile impianto istituto bellezza; 7 locali luminosi, zona centrale piano rialzato o piano nobile. Telefonare 486-066.

CERCO pulizia scala cambio negozietto retro. Scrivere: «Pubblicità Stampa 1581 — Torino».

CERCO 1-2 camere non oltre 25.000. Telefonare 854-551 pomeriggio.

CONIUGI cercano due camere servizi cupoline 22 Gran Madre. Telefonare ore pasti 775-204. A4822

CONIUGI (dipendente Fiat) cercano 1° aprile alloggetto centro. Telefonare 350-441. A5065

CONIUGI giovani soli piemontesi offrono pulizia scale in casa nuova cambio alloggio, zona S. Paolo. Telefonare 80-755. A4789

CONIUGI piemontesi cercano camera tinello servizi zona Mirafiori. Telefonare 341-368. A4702

CONIUGI piemontesi marito impiegato statale cercano subito camera tinello servizi, zona S. Rita, S. Paolo. Telefonare 389-902 ore 15-18.

CONIUGI veneti cercano due camere servizi zona Valdocco, S. Donato. Telefonare ovario negozio 482-267. Serafini Fogagnolo. A4146

CORRIERE cerca locale uso ufficio con ampio cortile preferibilmente zona Vittoria. Telef. 485-575 pasti.

DIPENDENTE Fiat cerca alloggetto S. Rita. Telefonare 242-731.

DISEGNATORE affitta 1° aprile tre camere cucinetta zona Dante, Mazzini, Telefonare 677-493.

DISTINTI coniugi piemontesi cercherebbero alloggio qualsiasi zona. Telefonare 512-835.

INSEGNANTE nubile cerca appartamentino camera servizi zona centrale. Telefonare 80-228. A3662

LOCALE uso 40 mq. possibilmente isolato, preferibile uso laboratorio cercasi. Telefonare 350-901.

OFFICINA affittasi locale industriale mq. 1000 coperti più cortile entro e fuori cinta. Specificare dettagliatamente materiale, località, richieste mensili. Scarsi offerte incomplete. Scrivere a Pubblicità Stampa 5216 — Torino». A4313

PENSIONATO affittasi bella camera indipendente possibilmente S. Paolo. Telefonare 374-528. A4517

PIEMONTESI sposi ferroviere cercano in affitto possibilmente zona Sansovino, Sanpercondo camera, tinello, servizi. Telefonare 655-350.

PROSSIMI sposi cercano mese aprile alloggio costruzione nuova, zona piazza Cerduci, corso Rosselli. Scrivere: «Pubblicità Stampa 5261 — Torino».

PROSSIMI sposi referenziatissimi cercano camera tinello servizi. Telefonare 721-248. Orecchia.

SPOSI abbisogna alloggetto zona Lucento. Telefonare 735-869.

SPOSI impiegati piemontesi cercano 1-2 camere servizi. Telef. 768-800.

SPOSI piemontesi commercianti cercano casalinga 1-2 camere servizi borgo S. Donato. Telef. 482-214.

SPOSI referenziati affitterebbero salone 2 camere servizi cerca signorile. Telefonare ore pasti 500-823.

SPOSI referenziatissimi cercano 1-2 camere tinello servizi. Tel. 512-835.

ZONA corso Vittorio corso Dante cerco affittare alloggio due camere cucina servizi preferibilmente piani bassi. Telefonare 884-720.

1-2 camere, tinello, persone referenziate cercano qualsiasi zona. Telefonare 528-594. D921

OFFERTE AFFITTO ALL. LOCALI e TERR. L. 180 p.p.

A.A.A. COMBA, Succhi 14, affitta alloggi. Telefonare 528-539.

A.A. AFFITTANSI direttamente alloggi ultimati Nichelino centro. Telefonare 70-200. A9723

A. AFFITTANSI, via Onorato Vigliani 17, [illegible] 3-4 camere, servizi, sterilizzati, tapezzati. Facilitazioni, sconti a dipendenti di aziende. Rivolgersi via Onorato Vigliani 17. Telefonare 322.327 (mattino).

A. AFFITTASI negozio nuovo 100 mq. adiacenze alloggio; prestasi anche uso magazzino. Telefonare 653-074.

A. AFFITTIAMO 2 camere cucina servizi 20.000. Crocetta, Bogino 10.

A. CAMERA 12.000; alloggetti 15 mila - 25.000 medesima casa. Telefonare 688-755. O906.

A. MECCASE, Arsenale 42, infisso 546-439, affitta 1-3 camere.

A donna sola affittasi soffitta acqua [illegible]. Telef. 580-506. A4967

A Settimo affitta camera tinello servizi L. 17.000. Telefonare 728-850.

A 22.000 subito, camera tinello servizi, via Mongineverro. Tel. 528-539.

A 30.000, due camere tinello servizi, piazza Filangeri. Tel. 528-539.

AFFITTASI alloggi e seminterrati uso magazzino e industrie silenziose nuova costruzione zona Venchi Unica. Telefonare 511-343. A5127

AFFITTASI alloggi signorili ammobiliati corso Re Umberto. Telefonare 500-582. A4616

AFFITTASI ampi negozi magazzini pronti subito adatti generi diversi, alloggi nuovi. 2-3 camere servizi. Via S. Donato 36. D692

AFFITTASI camera cucina cantina. Lanzole 28, Castelnuovo. Telefonare 795-206, 871-225. A4893

AFFITTASI, Cascine Vica, alloggi 2-3 camere. Telefonare 322-488.

AFFITTASI due camere disimpegni riscaldamento libera febbraio. Telefonare 693-700. A4588

AFFITTASI subito alloggi due camere tinello servizi corso Lione a Nichelino. Tel. 542-208. C960

AFFITTASI subito esperimenti 3-4-5 camere, servizi, autorimessa, nuova costruzione. Via Monte Pasubio 17. Telefonare 512-012.

AFFITTASI o vendonsi alloggi di una, due camere, tinello, cucinino e servizi, Mirafiori, via dei Cacciatori angolo via Asiaetta, Nichelino. Telefonare 607-054, 341-086.

AFFITTASI alloggetto Nichelino camere cucinetta con servizi termo. Telef. 381-740. A4812

AFFITTASI alloggetto prossimi sposi, Negozio Cottolengo 25, Milano.

AFFITTASI alloggio ammobiliato tre camere cucina borgata Campidoglio. Telefonare 80-599. A3067

AFFITTASI alloggio in villa collina Sassi Bitta mila assumendosi incarico fiducia. Telefonare 646-368.

AFFITTASI alloggio Mirafiori tre camere cucina più servizi. Telefonare ore dei pasti 323-593. A5338

AFFITTASI alloggio nuovo tre camere Lucento 35.000 mensili. Telefonare 731-692. A3729

AFFITTASI alloggio nuovo 2-3 camere tinello servizi. Telef. 521-005.

AFFITTASI alloggio tutti i comforts via dei Mille 12, cinque vani. Telefonare 322-327 (mattino).

AFFITTASI [illegible] IV piano tre camere, cucina, accessori, fermo centrale. Corso Ferrucci 74. A4937

AFFITTASI alloggio IX piano tre camere cucina accessori, ascensore, fermo centrale. Corso Trapani 14.

AFFITTASI ampio negozio adatto per uso diverso. Via Nizza 336. Tel. 597-361. A5013

AFFITTASI anche separatamente camera tinello servizi seminterrato 50 mq. Telefonare 374-852.

AFFITTASI borgo Vittoria basso fabbricato mq. 54 uso magazzino od industrie silenziose. Telefon. 295-328 dopo ore 15. A5360

AFFITTASI borgo Vittoria quarto piano due camere, ristorazione. Telefonare 520-138. A3564

AFFITTASI camere cucina ammobiliata. Telefonare 722-872.

AFFITTASI camera tinello servizi 20.000 casa nuova. Crocetta, Bogino 10. A3624

AFFITTASI camera vuota termosifone persona sola oppure uso ufficio. Telefonare 291-152. A3462

AFFITTASI casa nuova, Grugliasco 1-2 camere, servizi. Tel. 593-659.

AFFITTASI centralissimo ufficio rimesso a nuovo due camere S. Francesco d'Assisi 1. Rivolgersi portineria. A3548

AFFITTASI, corso Traiano 14, tre camere cucina servizi. Tel. 323-008 ore pasti. 20571

AFFITTASI d'Azeglio 28 piano rialzato, signorile, 8 vani tripli ingressi doppi servizi uso abitazione ed studio. Telefonare ore ufficio 323-110.

AFFITTASI famiglia referenziata alloggio tre camere tinello cucinino terzo borgo saccarino. Via Avigliana. Scrivere: «Pubblicità Stampa 1652 — Torino».

AFFITTASI GENOVA SAN FRUTTUOSO IN CORTILE CON DOPPIO ACCESSO AUTOTRENI, MAGAZZINO MQ. 100-120 CON PIANO CARICO PIU' MQ. 200 AL 3° PIANO SOLETTA PORTATA QUINTALI 10 A MQ. SERVITO DA NASTRO TRASPORTATORE E GRANDE MONTACARICHI. SCRIVERE CASELLA 1483 S SIP GENOVA.

AFFITTASI in Borgaretto 4 camere cucinino doppi servizi palazzo nuova costruzione. Telefonare 341-557.

AFFITTASI [illegible] nuove due alloggi panorama meraviglioso, collina rivoltese, altezza 500. Tel. [illegible]

AFFITTASI Largo Orbassano signorile alloggio salone tre camere tinello doppi servizi bar. Reg. Forti, telefono 542-393. A4499

AFFITTASI libero subito alloggio tre camere cucina servizi, zona Crocetta. Telefonare 582-545. A5275

AFFITTASI locale ad uso negozio, magazzino, laboratorio in zona Mirafiori. Telefonare 687-572 ore pasti.

AFFITTASI locale con retro adatto negozio magazzino ufficio parcggi Porta Rublani. Telefonare 742-394.

AFFITTASI locale mq. 70 luminoso via Cagliari 21. Telefonare 774-220.

AFFITTASI locale mq. 120 uso industria magazzino, libero. Telefonare 794-071. A4 [illegible]

AFFITTASI locale mq. [illegible] uso ufficio deposito alloggetto ampia cantina termosifone ingresso carraio semizuale taitola Barriera Nizza. Telefonare 593-654. A4441

AFFITTASI locale mq. 238 qualunque uso Telefonare 332138.

AFFITTASI locale mq. 750 frazionabile, Strada della Pronda. Telefonare 720-509. A4130

AFFITTASI locale negozio o magazzino con retro corso Regina Margherita. Telefonare 297-134.

AFFITTASI locale uso bar Nizza Milano m. 700. Telefonare 386-208 ore ufficio. A3627

AFFITTASI locali magazzeno o industriale metri 600-300, vasto utile, Cascine Vica. Telef. 752-551.

AFFITTASI magazzino mq. 100 Madonna Campagna. Telef. 210-767.

AFFITTASI magazzino semiinterrato centralissimo adatto ufficio deposito. Telefonare 543-770. A4895

AFFITTASI mansarda con servizi Mirafiori. Telef. 340-592 ore 15-21.

AFFITTASI meravigliosa casa 2 camere cucina servizi 24.000 25.000. Tel. 768-800. A7350

AFFITTASI Napoli magazzini mq. sessanta angolo strada zona commerciale ricambi auto: Murano, Brindisi 25, Napoli. 20357

AFFITTASI negozio con retro centro S. Paolo. Telefonare 372-474.

AFFITTASI negozio grandioso, due aperture retro, servizi interni, via Buenos Aires. Telefonare 527-420.

AFFITTASI negozio 30 mq, barriera Milano 17.000 mensili. Telefonare 235-665. A5183

AFFITTASI piazza Bodoni 4 camere cucina servizi 33.000. Tel. 525-140.

AFFITTASI piazzale Caio Mario fronte Fiat piano 6° due camere cucina. Telefonare ore ufficio 323-110.

AFFITTASI Porta Nuova negozio vetrine ampi magazzini cantine. Telefonare 519-864. A2595

AFFITTASI prossimi sposi alloggetto camera tinello servizi 22.000. Telefonare 721-248. A4141

AFFITTASI Settimo alloggetto. Telefonare 695-737. A4640

AFFITTASI Settimo negozio nuovo 2 vetrine pronto marzo. Tel. 274-029.

AFFITTASI subito camera cucina centrali. Referenze, cauzione. Arver, San Massimo 45. A5262

AFFITTASI tre camere cucinino 23.000 mensili. Lagnasco 29, portinaio. A4923

AFFITTASI uso ufficio studio professionale vicinissimo Stazione Centrale sei camere visibile telefonare ore ufficio 595-522. A5257

AFFITTASI 5, Paolo negozio retro servizi adatto ufficio ambulatorio commerciabile pattinatrice. Telefonare 369-483. A3526

AFFITTO magnifico negozio angolare quattro vetrine servizi valendo per ad alloggio casa signorile consentendo altri certe negozi già affittati sono Francia (Aeronautica). Telefonare 790-203. A4078

AFFITTO 3 vani 2. Rita. Telefonare 690-282. A4538

ALLOGGETTO ammobiliato due camere cucina servizi fermo affitto. Telefonare 695-854. A4838

ALLOGGETTO centrale corrertino camera cucina gabinetto ultimo piano L. 16.500. Telefonare 304-385.

ALLOGGETTO nuovo, confortevole, affitto 30.000 completamente ammobiliato Cascine Vica. Tel. 391-345.

ALLOGGIO affittasi uso ufficio 6 vani e servizi mq. 177 piano rialzato. Via Eandi 19 angolo via Bagetti. A2511

BERTHOLLET angolo Principe Tommaso affittasi piano secondo alloggio vani dieci mq. 190 anche uso ufficio. Tel. 519-443. A2778

BORGHESIERI affittasi locale mq. 820, riscaldato, libero, luminoso. Telefonare 741-822. A4335

CAMERE due, accessori, uso deposito, ordinato, laboratorio. Telefonare 647-987. O843

CAPANNONE industriale mq. 600 frazionabili, radiale Moncalieri affittasi. Telefonare 389-417. O941

CAPANNONE mq. 280 con cortile mq. 300 accanto deposito e consegna oggetti affittasi. Tel. 241-603.

CAPANNONE mq. 1000 nuovo via Sansovino affitto. Telefonare 293-431

CAPANNONE Rivoli mq. 200 adatto qualsiasi industria con alloggetto affittasi. Telefonare ore ufficio 651-283.

CROCETTA affittasi piano rialzato 6 vani signorili uso studio professionale alloggio. Telefonare 682-883.

IVREA centrali affittansi cinque vani più servizi adatti abitazione ufficio termo particolare autorimessa magazzino. Scrivere: «Pubblicità Stampa 2234 — Torino». A4544

LINGOTTO-Nizza locali laboratorio deposito 80-350 mattinate/i affittasi modernissimamente. Tel. 730-673.

LOCALI affittasi a mesi da accordarsi camere tinello servizi mobilio nuovo tranquillissimo soleggiato. Telefonare 40-361. A4520

LOCALE angolare mq. 700 tre corsi Peschiera Francia Montecucco affittasi. Telefonare 735-546.

LOCALE seminterrato nuovo 950 m. volendo frazionabile, grande passaggio carrelo, garage. Massima proprietario affitta. Telefonare 885-908.

LOCALI uso laboratorio deposito mq. 440 zona Belgio affittasi. Telefonare 690-357. A2900

LOCALE uso laboratorio o magazzino affittasi zona attigua prezzi motovelodromo. Telefonare ore ufficio 518-409. A2545

LOCALI USO NEGOZI, UFFICI, MAGAZZINI, ZONA CENTRALE PRESSI DIREZIONE FIAT CORSO MARCONI, AFFITTANSI. TEL. 650-198.

LOCALE 65 mq. ufficio magazzino affittasi, via Monti 13, forza, [illegible] telefono. Telefonare 689-638.

LOCALI adatti laboratorio, magazzino, officina, Radiale Moncalieri affittansi. Telefonare 680-178.

LUCENTO affittasi vendesi due camere tinello cucinino servizi. Telefonare 773-761. A4835

MIGLIOR offerente affittiamo seminterrato pressi via Stradella 200 mq. luminoso riscaldamento ingresso indipendente. Stesso zona disponiamo garage. Telefonare 293-144.

MIRAFIORI luminosissimo seminterrato mq. 130 servizi affittasi 35.000. Telefonare 793-590 pasti.

NEGOZIO angolare bellissimo angolo due piccoli affittasi borgata Parella. Telefon. 508-418 ore pasti.

NEGOZIO gli tintoriaretta via Leiny affittasi. Telefonare 560-064.

NEGOZIO pressi Crocetta, adatto specialista, ufficio, affittasi 18.000 mensili. Telefonare 595-190.

NEGOZIO via Po ampia vetrina mq. 200 affittasi. Telefonare 80-853.

NICHELINO privato affitta grande alloggio due camere tinello. Telefonare 772-947 pasti. A2864

NICHELINO vicinanza chiesa scuola affittasi due camere tinello servizi. Telefonare 778-035. A4129

OSPEDALETTI affittasi subito alloggio 1° piano 2 camere bella servizi casa 1950 centro paese 28.000 mensili. Telefonare 524-238, Torino.

PALAZZINA parenzi Statuto 18 camere giardino affitto. Tel. 467-514.

PIAZZA Rengasi, 32.000 mensili affittansi tre camere cucina servizi completi. Pizzo, Giaberti 8. O926

PIAZZA Vittorio libero 2 camere servizi 30.000. Telefonare 235-855 ore ufficio. A3928

PINO Torinese affittasi alloggio ammobiliato L. 28.000 mensili. Telefonare 591-730. A3939

PINO 3 camere cucina servizi, terrazzo, giardino, box, 32.000. Telefonare 681-706. A5087

PORTA Nuova affittasi due camere uso coiffeur, modiste, dentista, ufficio. Telefonare 518-689. A3879

PORTA Palazzo affitta 75 mq. uso magazzino laboratorio silenzioso. Telefonare [illegible]. A3478

PRECOLLINARE nuova palazzina affittasi alloggio sei camere tripli servizi terrazzo panoramico garage. Telefonare 60-043. A4340

PRIVATO affitta alloggio vuoto 4 stanze, servizi, 100 mq., zona mercati generali. Telefonare 683-187 ore 10-12. A3651

PROPRIETARIO affitta due camere tinello servizi S. Rita. Tel. 693-836.

S. PAOLO affittasi ammobiliata camera cucina entrata. Anche vuota. Telefonare 551-338. A3530

SEMINTERRATO piano cortile luminoso riscaldato mq. 200 circa Pairona 25 affittasi. Telefonare 687-083.

SEMINTERRATO zona Martinetto mq. 50 ingresso carraio affittasi industrie silenziose. Telefon. 780-758.

SIGNORINA divideresbbe alloggio studentesse, impiegate. Tel. 654-118.

SOFFITTE nuova uso archivio, studio privati Statuto. Ascensore. Telefonare 687-971. O843

SPLENDIDA vista Lungopò Diaz affitta signorile salone cinque camere doppi servizi garage. Tel. 876-044 ore pasti. A4321

SPOTORNO, alloggio vuoto 2 camere, servizi, terrazzo affittasi. Telefonare 24-41 Pinerolo. 20335

STABILIMENTO corso Francia mq. 1200 coperti 700 affittasi. Telefonare 542-775. A4839

UFFICIO 3 camere [illegible] quinto piano ascensore. Telef. 578-870 ore pasti. A4717

USO ufficio negozio laboratorio affittasi due ampi locali prospicienti via Rubiana. Telefonare 693-083.

VIA Ormea Bertolotti 2 affittansi elegante ufficio quattro vani servizi.

VICINANZE [illegible] Sora locale ampio, luminosissimo, montacarico, uso industria, [illegible] uffici, mq. 600, affittasi 250.000 mensili. Telefonare 518-942. O828

VICINO piazza Statuto affittansi locali rialzati come nuovi adatti laboratorio silenzioso o uffici 40.000 mensili. Scrivere: «Pubblicità Stampa 1486 — Torino». A2839

VILLA attrezzata per casa di cura estiva pensione affittasi. Scrivere: «Pubblicità Stampa 2088 — Torino».

VUOTO ammobiliato, affittasi 1-3 camere, servizi. Italia, Re Umberto 28. Telefonare 517-903, 526-584.

ZONA Bernini, alloggio 4 camere cucina servizi, garage affittasi 60.000 mensili. Telefonare ore pasti 787-087

ZONA Barrini, vuoto piano; tre camere, cameretta, cucina, servizi. Telefonare 540-439. O883

ZONA Statuto affittasi appartamento 5 camere servizi ascensore termo centrale uso studio abitazione. Telefonare 741-222. A4810

30.000 mensili affittasi camere, tinello, cucinino. Castiglione Torinese. Tel. 757-142. A4941

35.000 MENSILI, RISCALDAMENTO E SPESE COMPRESE, AFFITTASI MONCALIERI, ZONA ITALIA '61, APPARTAMENTO TINTEGGIATO, 2 CAMERE, TINELLO, CUCININO, SERVIZI. TEL. 512-283, 547-560. O831

LOCALI PER VILLEGG. L. 180 per parola

AFFITTASI alloggio signorile 2 camere con doppi servizi, Rapallo. Telefonare 769-659. A4752

ARMA (Sanremo) affittasi alloggio riscaldato sul mare febbraio marzo. Telefonare 853-620. Q3087

CELLE Ligure affittansi annualmente vuoto camere e servizi casa signorile vicinissima spiaggia. Scrivere: «Pubblicità Stampa 1579 — Torino».

CERVO S. Bartolomeo lungomare affittasi alloggio arredato marzo e susseguenti. Telefonare 365-800.

DIANO Marina affittasi ammobiliato panoramico. Tel. [illegible] 723-895.

DIANOMARINA affittasi confortevole alloggetto ammobiliato periodo invernale riscaldamento. Telef. 482-907.

FAMIGLIA 4 persone terza alloggio montagna affittare stagioni tutti comforts massima pulizia. Scrivere: «Pubblicità Stampa 5110 — Torino».

ALBERGHI E STAZIONI CLIMATICHE L. 180 p.p.

ALASSIO, Hotel Adler, riscaldato, confortevole, 1700 complessive. Prenotate telefonando 42-958.

LOANO, Albergo Astoria. 60-238, confortevolissimo, ottimo trattamento. Inverno 3000 complessive.

CONTINUA

la tradizionale vendita di inventario che

Tadini Lambertenghi

organizza ogni anno ad esclusivo vantaggio della sua affezionata clientela

I RIBASSI DELLE CONFEZIONI (UOMO - SIGNORA - BAMBINI)

superaranno la media del **50%**

I TESSUTI (PER STAGIONE E UOMO)

8 verranno offerti in vendita

bene assortiti in otto lotti

con tinte e disegni di moda

e con forti RIBASSI superiori al **50** per cento

e senza alcun impegno di acquisto.

LOTTO 1	Lire	750	al metro	ETICHETTA col. BIANCO
LOTTO 2	Lire	1200	al metro	ETICHETTA col. FRAGOLA
LOTTO 3	Lire	1500	al metro	ETICHETTA col. NOCCIOLA
LOTTO 4	Lire	1900	al metro	ETICHETTA col. VERDINO
LOTTO 5	Lire	2500	al metro	ETICHETTA col. GIALLO
LOTTO 6	Lire	2900	al metro	ETICHETTA col. CELESTE
LOTTO 7	Lire	3500	al metro	ETICHETTA col. CHIARO
LOTTO 8	Lire	3900	al metro	ETICHETTA col. MARRONE

QUESTA COLOSSALE ED ECCEZIONALE VENDITA TANTO ATTESA DALLE PREVIDENTI DONNE DI CASA DURERÀ NON PIÙ DI GIORNI **20**

APPROFITTATENE

Tadini Lambertenghi

TORINO
PIAZZA CASTELLO - ANGOLO VIA GARIBALDI
TEL. 546.436

AFFITTASI via Petrino moderno locale industriale mq. 370 oltre uffici e locali fabbricati, libero. Telefonare 70-576, A3629

AFFITTASI zona Porta Susa due alloggi confortevoli piano II, tre camere servizi riscaldamento centrale. Telefonare 537-848. A3590

AFFITTASI 1° marzo 2 camere tinello servizi 28 mila, Galdana 103-21, Bertarelli. Volendo concedesi qualche termo. A3748

AFFITTASI 2 camere pianterreno riscaldamento centrale via Monginevro 9. Telefonare 533-466. A3415

AFFITTASI 2 camere tinello cucinino via XXV Aprile, Nichelino, 23.000 mensili. Telefonare 518-909.

AFFITTIAMO via Po 24 luminoso locale mq. 250 magazzino, laboratorio ecc., passaggio dal cortile. Telefonare 579-888. A5200

AFFITTO alloggetto fronte Fiat Mirafiori particolarmente adatto studio o persona sola. Telefonare 596-902.

AFFITTO alloggi lussuosi due camere tinello cucinetta servizi casa signorile volendo box, via Vandalino (Aeronautica). Telefonare 790-203.

AFFITTO alloggio 2 camere, grande tinello, cucinino corso Francia Borgata Paradiso. Tel. 725-264.

AFFITTO alloggio 4 camere, salone, cucina, tripli servizi, Corso Duca 122 631-345. A5274

AFFITTO negozio con retro o uso ufficio, rappresentanze. Corso Rosselli 174, Telefonare 331-580 ore ufficio. A5292

ALLOGGIO due camere, tinello, cucinino, bagno, servizi, telefono, libero subito affittasi lungo Po Machiavelli. Telefonare ore ufficio 21-133. A2309

ALLOGGIO nuovo, 2 camere, cucina, servizi. Affitto 30.000 mensili Cibrelli, XX Settembre 12, telefono 578-046. O638

ALLOGGIO precollinare tre vani, affitto Valsalice, strada Forte Varde 37. Telefonare 835-825.

AMMOBILIATO minimo, tutti comforts, centro Torino affittasi coniugi assoluta serietà. Scrivere qualificandosi: «Pubblicità Stampa 1563 — Torino». A3694

AMMOBILIATO parcggi piazza Statuto affitto alloggio 6 camere servizi. Telefonare 535-601. O860

APPARTAMENTO 6 camere, servizi, terrazzo, giardino, autorimessa. Lagnasco 42. O843

ATTICO salone camera cucina servizi affitto zona Tassoni. Tel. 383-929

AUTORIMESSA private box anche uso deposito, laboratorio. Lauro 43. Telefonare 487-587. O843

AUTOTRASLOCHI abbiamo attrezzati autofurgoni imbottiti, deposito mobili, garanzia. Telefonare 372-558, Conti. 21454

AUTOTRASLOCHI specializzatissimi, autofurgoni imbottiti, personale, assicurazioni preventivi. Telefonare 385-220, Mastropietro. 0132

BORGARETTO affittansi subito alloggetti 2 stanze nuovissimo completamente. Telefonare 519-082.

CASCINE Vica alloggio nuovo 4-3 camere servizi affitto 36.000-28.000. Telefonare 391-245. A2538

CENTRALE due camere tinello cucinino servizi rimodernato affittasi. Telefonare 517-939. A3986

CENTRALISSIMO affitto piccolo ufficio ammezzato. Telefonare ore ufficio 343-676. A5132

COPPIA pensionati affitto gratuitamente alloggetto giardino scopo compagnia. Strada Torino Asti, Scrivere: «Pubblicità Stampa 1359 — Torino». A3694

CORSO Casale ampio negozio, volendo adatto esposizione affittasi 60.000 mensili. Picco, Giaberti 8.

CORSO De Nicola 58 affittasi bene fabbricato mq. 150 circa, uso laboratorio o magazzino. Tel. 764-800.

CORSO Fiume 4 affittasi negozio. Telefonare 515-124 ore ufficio.

CORSO Francia capannone industriale annesso cassetta per uffici. Telefonare 519-702. A5321

CORSO Traiano 14 interno 11 affittasi alloggi due camere tinello servizi. Visita pomeriggio. O620

CORSO Vercelli zona Fiat libero 3 camere servizi modernissimo 30.000. Telefonare 235-655 ore ufficio.

CRAVETTE negozio centralissimo, 120 mq., attrezzati seminterrato, concedesi affitto. Rapisardone Barbaito, piazza Lagrange. O566

IN villa signorile zona Valentino dall'aprile affittasi conveniente alloggio 5 camere a coniugi soli media età. Scrivere con referenze: «Pubblicità Stampa 1524 — Torino».

INIZIO NUOVI CORSI

CENTRO MECCANOGRAFICO NAZIONALE

ISTITUTO SUPERIORE A CARATTERE SCIENTIFICO E PROFESSIONALE PER LA DIFFUSIONE DELLE DISCIPLINE MECCANOGRAFICHE E CONTABILITA' MECCANIZZATA

I. B. M. - OLIVETTI

PERFORATRICI - OPERATORI BASE
OPERATORI PER CALCOLATORE ELETTRONICO I.B.M. 1401
ORGANIZZAZIONE PER CENTRI MECCANOGRAFICI
CORSI DI CONTABILITA' MECCANIZZATA - AUDIT

Istituto "SANTA TERESA,,

TORINO SEDE: VIA SANTA TERESA N. 7. - TELEFONO [illegible]
SUCCURSALE: VIA MARIA VITTORIA 2 - TELEF. 517.614 (PIAZZA S. CARLO)

SCUOLE, ISTIT. SCUOLE L. 180 per parola

ALLA Berlitz con il nuovo anno inizia nuovi corsi di lingua diurni e serali, collettivi ed individuali. Torino, via Santa Teresa 5 (prefabbricato), tel. 553-975 - Cuneo - Pinerolo.

BIST, via Po 2, tel. 547-573. Inizio nuovi corsi in tutti i reparti. Stenodattilo, computometer, contabilità, macchine supersemplificate, calcolatrici e contabili, paghe e contributi, consunzioni del lavoro, centro meccanografico, operatrici, perforatrici, lingue. O548

STADIO 15 gennaio inizio nuovi corsi stenodattilo: paghe, lingue, istituto Stadio, IV Novembre 110, isolato 353-146. A3073

LEZIONI - TRADUZIONI L. 180 per parola

ACCURATE lezioni chimica, fisica, matematica, laureate impartisce. Telefonare 542-723. A4620

DIPLOMATA inglese impartisce lezioni studenti medie. Tel. 790-215.

FRANCESE tedesco lezioni preparazione esami ogni livello da insegnante straniera. Telefonare 328-685.

IMPARTISCO lezioni inglese. Telefonare 339-149. A3271

INGLESE, francese, tedesco laureate lettere esperienza decennale traduzioni lezioni principianti laureandi. Telefonare 579-060. A5122

INSEGNANTE abilitata impartisce lezioni economia politica, diritto. Prepara esami. Telefonare 570-813.

LAUREATA impartisce lezioni materie letterarie ed inglese anche domicilio. Telefonare 556-239 ore 13-16.

MATEMATICA, lezioni, preparazioni, ripetizioni. Zona Vinzaglio. Telefonare ore ufficio 547-529.

MATEMATICA, topografia, studente Politecnico impartisce accurate lezioni ripetizioni. Telefonare 513-214.

PROFESSORESSA impartisce lezioni tedesco, francese. Telefonare 593-869 ore pasti. A5326

RAGIONERIA tecnica computisteria lezioni impartisce professore. Telefonare 331-227. A3993

RAGIONIERA offresi lezioni inglese, francese, contabilità. Telef. 882-118 ore ufficio. A4456

SIGNORA impartisce lezioni francese-inglese. Telefonare 350-175.

SIGNORINA impartisce lezioni inglese anche a domicilio. Tel. 854-118.

STUDENTE Accademia impartisce lezioni disegno ai arte. Tel. 793-461.

TRADUZIONI tecniche, scientifiche, di brevetti da francese, inglese eseguo. Scrivere: «Pubblicità Stampa 5100 — Torino». A3018

TRADUZIONI tecnico-commerciali inglese francese spagnolo portoghese, perfetta, velocissima, economica. Telefonare 680-092 sera.

UNIVERSITARIA impartirebbe lezioni francese inglese latino scuole medie inferiori. Telefonare 655-565.

UNIVERSITARIA seguirebbe quotidianamente preparazioni ginnasio liceali. Telefonare ore pasti 84-315.

CAMERE MOBIL. PENS. L. 150 per parola

A.A. AFFITTASI camera mobiliata in villa tranquilla. Telef. 768-778.

A distinta affittasi camera ammobiliata zona Porta Nuova, comodità. Telefonare 510-181. A3687

A referenziato affittasi camera ammobiliata, non affittacamere. Telefono 760-727. A5000

A signore signorine affittasi ammobiliata volendo qui cucina zona Santa Rita. Eventuali serie referenze. Telefonare 525-110 dalle 17 alle 18.

A studenti, impiegati affitto ammobiliata centrale volendo pensione. Telefonare 877-508. A5307

ADIACENZE Mole affittasi unica matrimoniale comforts distinta signorina. Telefonare 871-400.

AFFITTASI a professionista elegante camera piedi-à-terre. Telef. 651-798.

Il processo per il delitto di MANTA

La confessione del Locati confutata dai difensori

L'avv. Toselli sostiene che Lorenzo Olivero è vittima di un'assurda calunnia, «strappata» all'unico imputato confesso dopo estenuanti interrogatori - Analoga la tesi dell'avv. Bianca Guidetti-Serra - Domani la sentenza

Dal nostro corrispondente

Cuneo, mercoledì sera.

Lorenzo Olivero, il non più giovane contadino di Costigliole Saluzzo, ex-internato in un campo di sterminio nazista dove ha subito un'orrenda mutilazione, non ha partecipato in alcun modo al feroce delitto di Manta e deve pertanto essere assolto, anche se i giudici ritenessero gli altri imputati responsabili.

Questa, in sintesi, la tesi sostenuta stamane dal difensore avv. Gaetano Toselli nella sua arringa al amplo respiro. Quali sono le prove che accusano Olivero?

Ce n'è una sola, indubbiamente grave, la chiamata di correo da parte di Domenico Locati: questi, confessandosi, ha infatti dichiarato che nella casa della povera Daniele erano entrati lui, Isoardi e Olivero; ma come è sorta la tremenda accusa contro Olivero?

L'avv. Toselli si è soffermato lungamente su questa circostanza. Si è così appreso che l'Olivero fu arrestato solo il 15 gennaio 1963, mentre l'Isoardi era già in carcere il 30 novembre del '63, il Locati dal 10 gennaio e il Fino dal giorno dopo; per venti e più giorni la polizia prelevava ogni mattina il sospettato dalla sua abitazione di Costigliole Saluzzo, lo sottoponeva a lunghi interrogatori e confronti e lo riaccompagnava a casa alla sera.

In quel tempo, dunque, non erano ancora stati raccolti elementi per tramutare il fermo in arresto: la prova sarebbe venuta solo durante un interrogatorio dei Locati a Venasca, nella sede della pretura, subito dopo che «Tramanè» aveva già confessato il delitto e fatto i nomi del Fino e dell'Isoardi, ma quello dell'Olivero no.

La polizia allora martellò Locati: «*Confessa che c'era anche l'Olivero con te*».

«*La domanda viene ripetuta diverse volte* — diceva l'avv. Toselli — *diviene martellante, un Locati si ostina ancora a non fare il nome dell'Olivero; lo farà solo un'ora dopo, sussurrando sulla su un pezzo di carta, con le spalle voltate all'Olivero stesso; pure presente nell'ufficio*».

«*Una chiamata di correo fatta in modo così strano* — concluse l'avv. Toselli — *può assurgere a valore di prova tale da irrigare non tutta coscienza convinta anni di carcere a questo individuo?*»

Il patrono osteggiando rispose di no. Non è possibile chiudere per un così lungo periodo le porte del carcere dietro alle spalle di Olivero solo basandosi su un pezzo di carta. Senza contare poi che il Locati ha ritrattato, dicendo più volte che l'Olivero, come del resto gli altri accusati, non aveva nulla a che fare col delitto di Manta.

C'è poi anche la testimonianza di Costanza Civalieri, il nipotino di Venasca scomparso al momento di venire a deporre: «*Nessuno più di noi avrebbe avuto interesse* — ha detto ancora l'avv. Toselli — *a sentire qui in aula il Civalieri perché finalmente avremmo potuto fare il confronto fra Olivero che accusa, e Civalieri che accusa, mai fatto durante la istruttoria. Perché credere a Costanzo Civalieri, il quale parla di una commissione per conto dell'imputato all'Isoardi e di un'ambasciata a Vigio Falcone, il poveraccio di Costigliole che doveva poi suicidarsi, e non a Lorenzo Olivero, che respinge nettamente tutte le insinuazioni accusatorie?*

«*Quale garanzia di serietà, di credibilità ci può offrire questa testimone che cerca di ritrattare la sua versione davanti ai giudici popolari e fa di tutto per nascondersi?*».

Se si accetta la chiamata di correo dei Locati, fatta nello strano modo sorriferito, e le non provate dichiarazioni del Civalieri contro l'Olivero non ci sono che indizi — aggiunge il difensore — sospetti troppo vaghi per assurgere al valore di prova su chi basare una sentenza di grave condanna.

Non si deve poi dimenticare che lo stesso P. M. del tribunale di Saluzzo aveva chiesto il proseguimento in istruttoria dell'Olivero, ritenendo che l'accusa dei Locati potesse essere mossa solo da rancore; il giudice istruttore ha deciso diversamente, non perché — insiste l'avv. Toselli — ritenesse l'Olivero responsabile al cento per cento, ma solo per lasciare all'Assise di Cuneo un giudizio definitivo.

Dopo aver posto in rilievo che la polizia non ha svolto a suo tempo indagini sulle tre impronte di scarpa da uomo rinvenute nel cortile della casa della vittima e che non sono state rilevate le eventuali impronte digitali sugli oggetti scoperti accanto al corpo della Daniele e sputare sul bastone usato per massacrarla, l'avv. Toselli ha concluso invocando per l'Olivero un proscioglimento con formula ampia o, in stretto subordine, per insufficienza di prove.

Subito dopo ha cominciato a parlare l'avv. Bianca Guidetti-Serra ancora per Domenico Locati in parallela torinese ha subito affrontato l'argomento principale che regge la tesi dell'accusa, cioè la confessione poi ritrattata del suo patrocinato.

L'avv. Bianca Guidetti Serra pur ascrivendo che la confessione sia stata ottenuta con pressioni fisiche, sostiene che essa è venuta in una situazione psicologica particolare, determinata dalla stanchezza fisica del Locati e dal suo ben noto complesso di inferiorità per cui il giovane, sotto il martellare degli estenuanti interrogatori, ha afferrato la soluzione che gli inquirenti gli suggerivano, quella di ammettere di essere colpevole.

La confessione di Domenico Locati — sostiene la penalista — non è dunque credibile, perché non sorretta da successivi riscontri di fatto. Non è valida per le contraddizioni ritenute, non può essere accettata come prova perché manca un serio fondamento.

«*E poiché in causa, come sostiene lo stesso accusa, pog-*

L'avv. Gaetano Toselli, difensore di Lorenzo Olivero

gia quasi unicamente sul Locati, non reggendo la sua confessione — aggiunge ancora l'avv. Bianca Guidetti Serra — *non regge nemmeno l'accusa nei confronti degli altri imputati*».

Nel pomeriggio parlerà per ultimo l'avv. Dino Andreis per Pietro Isoardi e Bernardo Fino. Poi, se non ci saranno le repliche del pubblico ministero dott. Squarotti o della parte civile avv. Trabbi, la Corte aggiornerà l'udienza a domattina per l'attesa sentenza.

Gianni De Matteis

Rubate a Santhià

ventisette macchine Olivetti

Santhià, mercoledì sera.

Ventisette macchine per scrivere sono state rubate stanotte all'agenzia di Santhià della Olivetti, rappresentata dalla ditta Giuseppe Vallauza, situata in via Cavaglià. Il bottino dei ladri, che sono fuggiti a bordo d'una «Flavia coupé» bianca, ammonta a 9 milioni.

I carabinieri hanno predisposto subito dei posti di blocco, ma dei malfattori per ora nessuna traccia.

Un analogo furto è stato perpetrato stanotte all'agenzia Olivetti di Gorgonzola. Numerose macchine per scrivere sono state però rintracciate questa mattina a Torino. I carabinieri di Santhià, insieme con il signor Vallauza, hanno lasciato la nostra città per Torino allo scopo di accertare se si tratta delle stesse refurtive alla Olivetti.

I complimenti di Barry Goldwater

L'ex candidato alla Casa Bianca con Barry Goldwater (avversario di Johnson) si congratula con Virna Lisi che è tornata negli Stati Uniti per assistere alla prima del suo film «Come uccidere vostra moglie» (Tel. a «Stampa Sera»)

Alla Corte d'Assise di Bologna

Da domani l'Accusa contro Carlo Nigrisoli

Parla per primo l'avv. Zaganelli, di parte civile - Venerdì la requisitoria del P. M. dott. Leoni - Tra dieci giorni la sentenza

DAL NOSTRO INVIATO

Bologna, mercoledì sera.

Domattina giovedì, dopo dieci giorni di vacanza, il processo contro il dott. Carlo Nigrisoli viene ripreso, per avviarsi alla conclusione. Non ci saranno più interruzioni né prospettive di colpi di scena: secondo un programma chiaramente precordinato, il rappresentante della legge, i patroni della parte civile e della difesa esporranno le loro tesi; infine la Corte pronuncerà la sentenza.

Per primo prenderà la parola l'avv. Zaganelli della parte civile: egli, nel sostenere che l'imputato deve essere dichiarato colpevole, si occuperà degli aspetti generali della tragica vicenda e della psicologia dei protagonisti.

Subito dopo, venerdì, sarà la volta del P. M. dott. Leoni, il magistrato che del processo ha una profonda conoscenza, non solo per avere seguito l'intero dibattimento, ma anche perché si occupò della primissima fase dell'istruttoria: fu appunto lui a interrogare il dott. Carlo Nigrisoli subito dopo l'arresto, il 15 marzo 1963, nel pomeriggio successivo la misteriosa morte della moglie; e fu ancora lui a ordinare la autopsia e a nominare i periti d'ufficio, professori Niscolini, Manunza e Ricci.

Evidentemente è impossibile prevedere quale sarà la richiesta di pena che il dott. Leoni rivolgerà alla Corte; ma su un punto non sussiste dubbi: egli si dichiarerà convinto che Carlo Nigrisoli abbia ucciso la moglie con premeditazione, iniettandole una sostanza a base di curaro. Che tale sia la tesi da lui sostenuta risulta dagli interventi che fece nelle ultime fasi del processo, quando chiese alla Corte di respingere le istanze di altri accertamenti peritali: in quell'occasione egli dichiarò esplicitamente che la colpevolezza dell'imputato è provata e che alla Corte non resta altro da fare se non pronunciare la sentenza.

Parlerà poi l'avv. Roberto Landi per la difesa: egli tratteggerà la figura dell'imputato, mettendo in risalto gli aspetti da cui emerge la sua incapacità di compiere un delitto. E' bene rammentare che l'avv. Landi, dalla primavera del 1963 ad oggi, ha avuto frequentissimi colloqui con l'accusato.

Dopo questa prima sortita difensiva, echeggerà nell'aula la seconda requisitoria della parte civile: il prof. De Marsico analizzerà l'intera vicenda, occupandosi diffusamente della controversa, astrusa interpretazione delle prove peritali.

Infine la parola toccherà agli altri due difensori, l'avv. Perroux e il prof. Delitala. Il primo ribadirà a fondo gli elementi indiziari dell'Accusa; il secondo, pur trattando, egli pure tutto il processo, approfondirà le questioni scientifiche.

E' superfluo rammentare quali siano le tesi della difesa, nascondo ormai risapute per i frequentissimi accenni fatti durante il dibattimento. I patroni del dr. Nigrisoli sostengono che questi è innocente; affermano che egli deve essere assolto non essendo stato dimostrato che la povera Ombretta Galeffi sia morta avvelenata.

Si prevede che la discussione, fra requisitoria, arringhe e repliche, occuperà una decina di udienze.

Furio Fasolo

Un paracarro sulla ferrovia tra Taggia e Santo Stefano

Imperia, mercoledì sera.

Un paracarro del peso di circa 80 chili è stato trovato ieri sera sui binari della ferrovia fra Taggia e Santo Stefano. L'ostacolo è stato notato da un sorvegliante della linea, che ha avvisato le due stazioni di far procedere i treni «a vista», cioè a passo d'uomo. Il treno «745», tuttavia, nonostante la moderata velocità, ha urtato di striscio l'ostacolo non ancora rimosso.

I carabinieri stanno cercando di stabilire se il paracarro è stato posto intenzionalmente sulla ferrovia, oppure se si è caduto fortuitamente.

BOBBY SOLO FUGGE CON UNA BALLERINA

Bobby Solo

Roma, *gennaio*

Bobby Solo, il «vincitore morale» dell'ultimo Festival di Sanremo, sta avvicinandosi alla massima manifestazione canora nazionale, ormai imminente, in una condizione di «handicap» che rischia di compromettere grandemente le sue possibilità di successo. Non soltanto, infatti, egli soffre di una tonsillite e di un'infiammazione dell'appendice che rappresentano un'incognita sulla possibilità che egli partecipi al Festival, ma la sua stessa vita privata offre molti motivi di apprensione ai suoi «fans».

Nei giorni scorsi, infatti, a Roma egli è letteralmente scomparso fuggendo con una ballerina, una bellezza bionda del balletto di Paul Steffen, della quale si dice che sia perdutamente innamorato. Non è certo in tali condizioni e abbandonandosi a questi colpi di testa che si può sperare di ottenere il massimo successo a Sanremo.

Il rischio che Bobby sta correndo è forte perché coinvolge il suo avvenire e la sua carriera, ma egli è ugualmente felice, nella beata condizione di spirito di un innamorato: quanto a lei, la ragazza, che si chiama...

Il seguito di questa notizia e molte altre interessanti indiscrezioni su:

STOP
SETTIMANALE DI ATTUALITÀ
In vendita da oggi, mercoledì, in tutte le edicole a cento lire

Drastiche norme di sobrietà decise a Vercelli

Tutti uguali nell'abito austero i bambini alla prima comunione

Le tassative disposizioni valgono per le tredici parrocchie della città: si è voluto sopprimere il contorno vanesio e profano «per non soffocare la spiritualità dell'avvenimento» - Le bimbe in abito di «terital» bianco di linea monacale; i bimbi in grigio chiaro con calzoni lunghi - Banditi braccialetti, collane, orologi d'oro

DAL NOSTRO INVIATO

Vercelli, mercoledì sera.

Tutti uguali, anche nel vestire, davanti a Gesù. Così hanno deciso i parroci di Vercelli per i bambini che si accostano alla prima comunione. Niente pizzi e ricami per le bimbe, aboliti gli spalati o gli abiti alla marinara per i maschi. L'ordine tassativo, diffuso qualche giorno fa da un comunicato, riguarda tutte le tredici parrocchie della città. E' stato preso per tempo (la cerimonia avviene tradizionalmente a primavera inoltrata) perché i negozianti non abbiettassero che avevamo già fatto le ordinazioni.

«E' conveniente — dice il testo delle disposizioni — che la prima comunione sia fatta il più solennemente possibile: essa segna per epoca nella vita, ma non deve diventare una cerimonia profana». *Il collegio dei parroci ha dettato anche i canoni della nuova moda austera alla quale devono ispirarsi da quest'anno tutti i comunicandi. Le bambine indosseranno un abito bianco in terital, dalla linea semplicissima e monacale, con velo della stessa stoffa. Una sobria croce perlata sul petto, i fianchi senza cinti da un cordoncino in seta bianca con piccoli fiocchi. Una serra in miniatura. Quanto ai maschi, ben poco è lasciato alla fantasia del sarto e all'ambizione dei genitori: «saranno tutti vestiti di color grigio chiaro con calzoni lunghi».*

La severa decisione intende «mortificare quella «parata della vanità» che spesso s'inserisce con profana impertinenza nella cerimonia religiosa. «Oggi purtroppo dobbiamo rilevare — è scritto nel collegio dei parroci di Vercelli a fare questa amara considerazione — che si bada più alla cornice che al quadro». La prima comunione, soprattutto per le bambine, aveva assunto l'aria di uno sfacciato mondano. L'abito doveva essere ricco, con pizzi, ricami e magari cerchi e ampie sottogonne. Poi venivano la borsetta, le scarpe, i ciondoli d'oro e così via. Quell'abbigliamento, immortalato nella fotografia ricordo tra la cerchia compiaciuta dei parenti, diventava il protagonista della cerimonia.

Le madri si sbracciavano di trovare, le bambine più povere versavano magari qualche lacrima. Ma nessuno voleva mettere da mano. C'era chi, non soddisfatto dell'abito confezionato da 30 mila lire, ricorreva all'estro delle sartorie profondendo pizzi e merletti di seta. La bimba vestita nell'atelier cammina ohimè oltre nella gonna a cerchi come una regina impacciata dal cerimoniale. Il conto naturalmente salta, ma l'orgoglio era pago.

Il presidente del collegio parroci, mons. Michele Novella, adesso è soddisfatto. «Qualcuno — spiega — firmava perfino delle cambiali per non restare indietro in questa corsa. Altri sono venuti a chiedermi di rinviare all'anno dopo la comunione della loro figlia: "Adesso — si scusavano — non posso affrontare la spesa».

Per mons. Novella finalmente poveri e ricchi sono uguali, almeno nella breve parentesi di quella cerimonia. Da uomo pratico, il sacerdote ha fatto tutti i conti. «Il vestito che abbiamo scelto per le bambine — dice — può costare al massimo 14-15 mila lire. Ma le madri che vogliono confezionarlo in casa possono spenderne molto meno: basta che comprino tre metri di tessuto "terital". Per i maschi, se si usa stoffa leggera o pesante di mezza stagione, la spesa è più o meno la stessa. Gli abiti poi serviranno anche per la Cresima ed altre festività».

C'è un altro aspetto mons.

L'abito bianco in terital che indosseranno le bimbe

Settantatré imputati in tribunale a Mondovì

Frodati milioni al dazio con le "doppie bollette,,

Per anni, polli, conigli, burro e selvaggina raggiunsero dal Cuneese la Riviera eludendo le imposte di consumo - Sotto accusa titolari e impiegati d'una ditta di Bene Vagienna, sei camionisti e sessanta pollivendoli liguri

Dal nostro corrispondente

Mondovì, mercoledì sera.

Per tutto il pomeriggio di ieri alcuni operai hanno lavorato, per predisporre l'aula penale del Tribunale di Mondovì ad accogliere il «processone» per le frodi fiscali, iniziato stamane poco dopo le nove. La vicenda che ha portato sul banco degli imputati settantatré persone (alla cui difesa siedono ben ventisette avvocati), e che vedrà sfilare oltre centocinquanta testimoni, ha preso origine da una denuncia presentata dal comando della Guardia di Finanza di Cuneo contro la ditta Giaccardi di Bene Vagienna e numerosi commercianti liguri.

La ditta citata, sorta nell'immediato dopoguerra e via via ingranditasi nonostante un grave dissesto finanziario subito alcuni anni or sono, si occupa dell'acquisto all'ingrosso e della vendita ai singoli negozi di polli, conigli, burro e selvaggina varia. A capo dell'azienda sono la signora Francesca Abrate in Giaccardi di 45 anni, suo marito Giovanbattista Giaccardi di 50 anni, la signorina Antonietta Fra, trentaquattrenne, il rag. Pietro Giaccardi, di 24 anni, tutti residenti a Bene Vagienna e Giovanni Rolfo, di 38 anni, residente a Dogliani. Tutti costoro sono imputati di frode fiscale, di omessa tenuta dei registri di carico e scarico delle merci, e di aver falsificato i timbri del Comune di Narzole al fine di alterare le bollette di accompagnamento delle merci: infine di aiuto e favoreggiamento nei confronti dei camionisti Alfredo Borra di Bene Vagienna, Giovanni Ferro di Riva Ligure, Franco Boschetti ed Antonio Calleri di Carrù, Riccardo Pecchenino di Bomano e Carlo Rossi di Magliano Alpi, per mettere in atto il sistema di evasione escogitato e detta doppia bolletta». L'ingegnoso trucco consiste nel munire il conducente dell'automezzo destinato a trasportare la merce, di due bollette di accompagnamento: una veritiera recante l'esatta indicazione della merce trasportata, da subire agli agenti in caso di necessità ed una seconda «fasulla», vale a dire con l'indicazione di un quantitativo di merce molto inferiore al reale da presentarsi agli uffici delle imposte di consumo all'atto dell'ingresso in città nel caso che il carico sia riuscito a sfuggire a preventivi controlli.

Grazie a tale truffaldino espediente, la ditta Giaccardi sarebbe riuscita a «risparmiare» alcune decine di milioni di imposta. E poiché pare facilmente presumibile — e sembra sia anche emerso dalle indagini del comando Guardie di Finanza e dalla successiva istruttoria giudiziaria — che a suddividere gli illeciti profitti non fossero soltanto i titolari della ditta, ma anche ed in misura notevole, gli acquirenti della merce (quasi tutti commercianti della Riviera ligure) i quali beneficiavano di notevoli riduzioni sul prezzo d'acquisto di polli e conigli) ben sessanta commercianti sono stati rinviati a giudizio e sono comparsi stamane sul banco degli imputati unitamente ai cinque [illegible] della ditta Giaccardi ed ai sei camionisti.

La pena che potranno venir inflitte dal Tribunale di Mondovì — presieduto dal dottor Franco Bruno di Clarafond — in caso di provata reità non sono elevate. Quel che però preoccupa moltissimi settantatré imputati, i quali si proclamano tutti innocenti, con sono i pochi giorni o mesi di reclusione, quanto piuttosto le ingentissime multe che il Tribunale potrà infliggere.

Il dibattimento durerà, salvo imprevisti, quattro giorni e si ritiene che nella serata di sabato, e fors'anche prima, sarà possibile la pronuncia della sentenza.

Stamane, dopo la lettura del lunghissimo capo d'imputazione, il presidente del Tribunale ha dichiarato aperto il dibattimento ed alcuni avvocati della difesa hanno avanzato le prime eccezioni di incompetenza territoriale.

r. f.

Pellicce per 20 milioni rubate a Biella

e recuperate dai carabinieri

Biella, mercoledì sera.

(p. m.) Pellicce pregiate per oltre venti milioni sono state accatastate nella caserma dei carabinieri di via Repubblica in attesa del legittimo proprietario. Non c'è dubbio che siano state rubate, ma non si sa dove, né da chi; ma il notevole quantitativo fa presumere che il furto sia stato commesso in un grande negozio o in un laboratorio. Oltre a numerose pelli di visone e di chinchilla, vi sono pure parecchi capi già confezionati.

La refurtiva, contenuta in due grandi bauli e in una cassa, è stata recuperata dalla squadra giudiziaria a pochi chilometri da Biella, ma nell'operazione tuttora in corso i carabinieri non hanno fornito alcun particolare. La cassa è ora meta di pellegrinaggio di curiosi che negli ultimi tempi hanno subito furti e che sperano di ritrovare le loro pelli.

Condizioni atmosferiche incerte

Cielo parzialmente coperto in Liguria e su quasi tutto il Piemonte - Nella Valle d'Aosta nevica oltre i mille metri - Tempo splendido, invece, al Sestriere

Genova, mercoledì sera.
Cielo coperto con pioggia su tutto l'arco del golfo, mare calmo, foschia al largo e visibilità ridotta a tre chilometri. La temperatura si mantiene stazionaria, con leggera tendenza all'aumento. La pressione barometrica è in diminuzione. Le previsioni per le prossime 24 ore sono per pioggia, nebbia sulle alture e mare mosso. Alle ore sette a Genova 3 gradi, Chiavari 9, Palmaria 8, Capo Mele 10, entroterra e Passo dei Giovi 2.

Varazze, mercoledì sera.
Cielo coperto con possibilità di schiarite, mare calmo, assenza di vento. Temperatura alle 8: 9 gradi.

Albenga, mercoledì sera.
La condizioni del tempo sono instabili: cielo coperto, leggero vento da nord e notevole aumento dell'umidità atmosferica. La temperatura alle 5 di stamane era di 4 gradi a Loano e Albenga.

Alassio, mercoledì sera.
Giornata con umidità ancora elevata, cielo quasi totalmente coperto, mare calmo e assenza completa di vento. La temperatura alle 8 era di 11 gradi.

Sanremo, mercoledì sera.
Cielo coperto, nella notte ha piovuto. Il termometro oscilla fra 8 e 14 gradi.

Cuneo, mercoledì sera.
Il cielo è completamente coperto, con una leggera foschia. La temperatura alle 8 in città era di zero gradi.

Alessandria, mercoledì sera.
Cielo molto coperto su tutto il territorio di Alessandria, temperatura alle 8: +3°

Asti, mercoledì sera.
Stamane cielo sereno, un termometro a 5° sotto zero.

Cuneo, mercoledì sera.
La condizioni atmosferiche sono in via di peggioramento: stamane il cielo è infatti parzialmente coperto. Stazionaria invece la temperatura: —2 alle ore 8.

Sestriere, mercoledì sera.
Stamane il cielo è limpidissimo, senza una nube, il sole radioso. La temperatura nelle ore più calde è quasi primaverile, ma di notte scende sempre sotto zero. La stanza 23 è completamente sgombra, solo in qualche tratto si è formato un sottile strato di ghiaccio.

Bardonecchia, mercoledì sera.
Giornata incerta oggi, cielo completamente coperto e scarsa visibilità. Temperatura rigida: alle 8.30 intorno ai —5°

Aosta, mercoledì sera.
Nevischio ad Aosta e neve in quasi tutte le località ad altitudini superiori ai mille metri. La temperatura è di zero gradi ad Aosta, —3 a Courmayeur, —3 al Saxil, —15 al Rifugio Torino e Plateau Rosa.

Vercelli, mercoledì sera.
Qualche banco di nebbia, stanotte nel Vercellese, nebbia che nella mattinata è andata scomparendo. Temperatura alle ore sette: 2 gradi.

Verbania, mercoledì sera.
Tempo incerto anche stamane, con cielo nuvoloso e temperatura a Verbania, alle 7, di 0°, minime della notte —4° a Cannobio, —7° nelle valli Cannobine, Vigezzo, Veddasca e Strona, —11° a 1700 metri in valle Antrasca. Copiose le brinate nelle valli Trena e Vigezzo.

Un elicottero atterrando uccide un geologo tedesco

Lucerna, mercoledì sera.

Sul passo del Lucomagno, a 2200 m. di quota, un elicottero addetto al trasporto di materiale e viveri, causa il cattivo funzionamento del sistema di sgancio del carico stesso, si è rovesciato su un fianco durante la manovra di atterraggio, investendo in pieno il geologo trentatreenne Werner Scheudel, di nazionalità tedesca, che si trovava sul posto e che per la neve non era riuscito a spostarsi e a porsi in salvo. Il poveretto è morto sul colpo. Il pilota e il meccanico a bordo dell'elicottero sono rimasti leggermente contusi.

Il tempo oggi in Italia

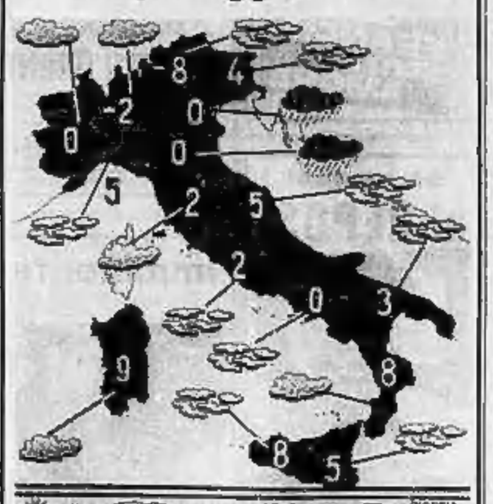

SERENO SEMICOPERTO NUVOLE PIOGGIA O NEVE

Le condizioni atmosferiche nelle principali città italiane e le temperature minime registrate nelle ultime 24 ore. (Com'è noto, le temperature fornite dal Bollettino meteorologico possono presentare delle discordanze con le temperature minime registrate in determinate zone della città).

MOBILI CASABELLA
Via Garibaldi 4 - Tel. 681-107
Vasta esposizione - Garanzia scritta - Luoghi reclamati
Cambio mobili usati

CAMPANINO F.LLI dal 1900 INFORMAZIONI
Commerciali e Private
Italia - Estero
Via C. Pomparato 25 (753-979) Torino

ALL'ELETTRICA COSTA MENO
ELETTRICA
CASA DEL LAMPADARIO

SULLE SCENE E SUGLI SCHERMI

STASERA ALLA TV — NILLA PIZZI, «CAPOSTIPITE» DEI ROMANTICI

Come nacque il mito della «regina della canzone»

Lo spiega il maestro Angelini presentando la trasmissione che va in onda sul Primo Canale

Roma, mercoledì sera.

Stasera, sui programmi televisivi del Primo Canale, alle ore 22 è di scena «la canzone romantica». L'oggettivo non inficia il solerte lettore a riprender fra le mani la *Lettera semiseria di Crisostomo* del Barchet. Si tratta di un neo romanticismo che nel campo della canzone italiana fa capo a Nilla Pizzi, la quale sarebbe — come dire? — l'Alessandro Manzoni del firmamento canzonico. Di conseguenza, Arturo Testa e Tonina Torrielli saranno rispettivamente i Giovanni Berchet e i Silvio Pellico della situazione. Ci saranno anche l'esordiente Anna Marchetti; eppoi «Le amiche» (quartetto vocale istruito dalla Orlandi) nonché i giovani Riccardo Del Turco e quel Bobby Solo che, l'anno scorso a Sanremo, fece piangere tutta l'Italia.

Ma «regina della canzone» rimane pur sempre lei, Nilla Pizzi, che fu scoperta, lanciata e valorizzata da Cinico Angelini nel 1945.

— *C'è una moda nelle cose come negli stili, nei profumi, nei liquori, nel fumo* — ci ha detto il Maestro, che ci siamo recati a intervistare nel magnifico attico a Monte Mario. — *Sino all'ultimo dopoguerra il mondo femminile fumava tabacco leggero, poi il gusto mutò nel tabacco concisto al miele. Anche nei profumi si passò dall'acqua di colonia alla lavanda, dalle essenze al gelsomino al Mitsouko o al Chanel n. 5, tenebroso e amaro. Ai liquori dolci si sostituì il whisky. Analoga rivoluzione si ebbe nelle voci femminili: alle squillanti e argentine — tipo Jeannette Mac Donald — si preferirono, per le canzoni, quelle gravi. Come il tenore aveva ceduto il passo al baritono — e Bing Crosby fu in questo senso un capostipite — il soprano decise per far posto al mezzosoprano e al contralto. Quando sentii per la prima volta la Pizzi notai subito che la sua non era una voce «al gelsomino», ma «Chanel n. 5». Era ancora allo stato grezzo come — passatemi la retorica — il preziosissimo diamante celato nella materia bruta. Con molta cautela bisognava liberarlo di tutte le scorie. Ci volle molto tempo, prima che potessi presentarla in vetrina sul ritmo cosiddetto di vellutato nero. La scelta del repertorio fu laboriosa e accurata, ma mi venne facilitata da bravi autori che componevano apposta per lei canzoni prive di acuti, su testi adatti, dal piglio popolaresco ma senza le solite smancerie...*

Novello professor Higgins, Angelini «creò» la sua Pigmalione, con altrettanta severità e rigore. Prove estenuanti, studio ininterrotto, disciplina in ogni campo. Nilla, a sua volta, si impose un self-control di ferro. Con enorme sforzo riuscì a vincere la naturale timidezza; frequentando l'ambiente musicale e teatrale vinse certi complessi che la derivavano da una grigia e chiusa vita di provincia. Imparò a vestirsi, a truccarsi, a conversare e, per affinare la linea, abolì le adorate tagliatelle. Così nacque la Regina della Canzone che — prima in Italia — riuscì a procacciarsi tante simpatie da provocare l'apertura di oltre mille club.

Ecco una «capostipite» vera, una sovrana che — come la Regina Vittoria — manterrà ancora per molto tempo la corona.

Riccardo Morbelli

Folclore coreano al Nuovo

Un quadro dello spettacolo presentato ieri sera al Teatro Nuovo, con grande successo, dal Balletto nazionale coreano. Questa sera e domani le repliche

LE ALTRE TRASMISSIONI DELLA TV

La storia del "Kamikaze,, e una popolare commedia

In «Almanacco» i piloti suicidi giapponesi - Sul Secondo «La piccola cioccolataia»

Tra i servizi della puntata di stasera di Almanacco (ore 21, Primo Canale) vi sarà una rievocazione dei famosi quattromila «Kamikaze» giapponesi della seconda guerra mondiale, allorquando verso la fine del conflitto, in una notte del marzo 1945, quattromila ventenni guidati dal fanatismo e dall'odio per il nemico, si gettarono con i loro aerei carichi di esplosivo contro le navi americane. Ecco la storia di quei piloti suicidi.

Il «Trio boemo» suona al Conservatorio

Il rinomato «Trio boemo» — costituito dal pianista Josef Hala, dal violinista A. Pisarik e dal violoncellista M. Ventamov — si presenta questa sera al Conservatorio, per il Centro Culturale Fiat, eseguendo un programma che s'inizia col «Trio in mi magg. K 542» di Mozart («Allegro», «Andante grazioso» e «Allegro»), che composto nel 1788 — cioè in un periodo particolarmente doloroso di miseria e di malattia — riuscì una delle espressioni più luminose del musicista salisburghese.

Verrà poi eseguito il «Trio in la min. op. 6?1», una delle più intime ed appassionate composizioni del compositore sovietico D. Scostakovic. La serata si chiuderà col «Trio in fa min. op. 65» di Dvorak.

OGGI SUL VIDEO

Primo Canale (nazionale)

17,50: **La tv dei ragazzi.** Festival di marionette e burattini. - Cartoni animati.
18,30: **Non è mai troppo tardi.**
19 —: **Telescuola.**
19,15: **Concerto sinfonico** diretto da Pietro Argento.
20 —: **Sport.**
20,15: **Cronache italiane. - La giornata parlamentare.**
20,30: **Telegiornale.**
21 —: **Almanacco** di storia, scienza e varia umanità.
22 —: **I capostipiti:** piccola storia della dinastia canora
22,45: **Van Gogh - Destino di un pittore,** documentario
23 —: **Telegiornale.**

Secondo Canale

21 —: **Telegiornale.**
21,15: **«La piccola cioccolataia»,** quattro atti di Paul Gavault.
22,35: **Notte sport.**

TELEVISIONE SVIZZERA. — Ore 20: Telegiornale - 20,15: «Europa '65», film - 21,45: Portoricani a New York - 22,15: [illegible] ATS.

I PROGRAMMI DI DOMANI

PRIMO CANALE (NAZIONALE). — Ore 8,30-14,15: Telescuola - 17: Il tuo domani - 17,30: La tv dei ragazzi - 18,30: Non è mai troppo tardi - 19: Telegiornale - 19,15: La tv degli agricoltori - 19,45: Quindici minuti con i Mersaybeats - 20: Sport - 20,15: Cronache italiane. - La giornata parlamentare - 20,30: Telegiornale - 21: «La potenza delle tenebre» di Tolstoi (prima parte) - 22,05: Anteprima - 23: Telegiornale.

SECONDO CANALE. — Ore 21: Telegiornale - 21,15: Da Sanremo: Festival della Canzone Italiana: Le canzoni della 1ª serata - 22,30: Giovedì sport.

PRIME VISIONI

LA CALDA PELLE, al Vittoria.

Questa coproduzione franco-italiana s'inserisce, al di là delle Alpi, «De l'amour» ed è giusto perché alla base del lo scenario di Jean Aurel e Cécil Saint-Laurent c'è il celebre libro di Stendhal, tenzionatore, in squisite pagine, dell'infatuazione amorosa, con sottili distinzioni fra i trasporti erotici e gli atteggiamenti puramente sentimentali. Il film adatta le idee di Stendhal a individui odierni e fa del principale personaggio maschile un moderno dongiovanni impegnato in strane avventure a metà tra il gioco e il dramma, e mostrandoin come un conquistatore che pare voltare e fermarsi allorché incontra la desiderata donna ideale. Il trattato amoroso stendhaliano, aggiornato al 1965, ha come interpreti Anna Karina, Elsa Martinelli, Michel Piccoli, Jean Sorel, Jeanne Shinkus, Philippe Avron. Regista: Jean Aurel.

Rivalsi E. N. A. L. — Adriano, Ambra, Artisti, Astl, Flora, Partino, Lux, Massaua, Miralfiori, Odeon, Porta Nuova e Vinzaglio; Palazzo del Ghiaccio (biglietti 50% alla cassa). Per domani: Teatro Nuovo: Balletto Coreano (biglietti alla cassa).

ECHI DI CRONACA

Istituto Giuseppe Pomba

via Pomba 22. Telefono 512.141 3 febbraio inizia corsi, paghe, calcolo mecc., dattilo-stenografia. Particolari agevolazioni nel pagamento.

Musica vince la sordità

Prove e consulti gratuiti giornalieri, v. Magenta 30, t. 41.767. La più potente organizzazione per i deboli di udito.

Sciatori, sportivi!

da Melani trovate tutto l'abbigliamento e attrezzature sportive, ogni capo, ogni articolo segnato col giusto prezzo Melanisport, via Cavour 8.

Carta da parati

Per ogni tipo di arredamento, normali e di lusso, potrete acquistare ai migliori prezzi anche a piccole quantità dalla Fabbrica di via M. Cristina 125 angolo corso Dante.

Tappezzerie in carta

Rendete gaio la vostra casa acquistando la tappezzeria direttamente dalla Fabbrica, via Med. Cristina 125, che vi offre un vastissimo assortimento ai prezzi più convenienti.

Patente sicura

in pochissimo tempo, seguendo i corsi della Tron, comodità d'orario per turnisti, perfezionamenti. Telef. 520.153 - 512 079, via Carlo Alberto 2.

Teatri e ritrovi

Prem. biglietti ostano La Stampa *via Roma, 80 - telefono 55.51.28*

Alfieri: di Teatro: riposi 29 gennaio ore 20,45 concerto sinfonico n. 7. Direttore Carlo Franci. Musiche di Beethoven, Ciaikovski, Fusi, R. Strauss.

Alfieri: riposo. Dal 28 gennaio «La Comédie Française in «L'école des femmes» di Molière e «Un caprice» di Dennesset.

Carignano - Teatro Stabile: ore 20 «Tamburi nella notte» di Brecht. Sala del Teatro Stabile di Bologna. Turno 1° mercoledì, Domani ore 20 turno 1° giovedì.

Gianduja Marionette (S. Teresa 5): domani ore 15 «L'asciarino magico». Ridotto del Romano: ore 22 il Teatro delle Dieci in «Gli amanti timidi» di C. Goldoni. Ultima replica. Teatro Nuovo: ore 21,15 Balletti Coreani.

Alcione: Compagnia Riviste M. Marciani - L. d'Alba 16,18 - 21,15. Moffet: «Un torinese in crociera» Rivista Mario Ferraro - Laura da Vinci 16,18 - 21,15.

Museo del Cinema (Palazzo Chiablese): alle 17 e 21,15 omaggio a Jean Grémillon «La petite Lise» (Francia 1930, edizione originale, minuti 95. Vietato minori).

Palazzo del Ghiaccio: 15-18; 21-23.

Al Florida Club (p. Solferino, telef. 542-822): 21-1 Gino Castello - I Cugini. Canta Gianna Paneb.

Arlecchino Danze: 21 Las Copains. Acquario Nuovo: 21 orch. Lyris. Castellino Danze: 21 El Jiedi. Cleole Danze: 21 orch. Toncarelli. Park Danze: ore 21: Lele Pescarmi. Gazebo: 16,30-21 Edelweiss Quartett. Guy Selz: 17-21 I 6 Magnifici. Giardino Belle Arti: 21 River Side. La Perla Danze: 21 Luciano Pellito. Le Roi Dancing: 21 Pier Filippi. Principe Danze: 21 «... Diversi». Trocadero: ore 21 compl. Romano.

Chez Louis (P. Tommaso 3): Attrazioni. Columbia Night Club: Attrazioni. Moulin Rouge, p. Carlina, t. 544-270: orch. Cordara - Trio Vignali.

Film in anteprima a Sanremo

L'uomo che non sapeva amare

I soci d'onore del Casino convenuti a Sanremo per l'annuale raduno, hanno partecipato al gala per l'anteprima del film «L'uomo che non sapeva amare».

La MARTINI e ROSSI ha offerto agli Ospiti un grande rinfresco.

Hanno inoltre svolto azioni di pubbliche relazioni:

AIR FRANCE
DIVA cravatte
BALENCIAGA parfums Paris
RCA italiana
FRANCO FERESIN pubbliche relazioni, Milano.

PER LA PRIMA E UNICA VOLTA IN ITALIA
TORINO ESPOSIZIONI presenta il
BALLETTO NAZIONALE COREANO
TEATRO NUOVO
ULTIMI 2 GIORNI
27-28 gennaio ore 21,15
BIGLIETTI: «LA STAMPA» - TEATRO NUOVO

Se il televisore è guasto Telesoccorso 60.466
Servizio celere a domicilio, diurno e serale fino alle 22,30. Accettazione sino alle 20,00. Impianti 2° canale L. 10.000.

"Telecolor" assistenza TV
Telefonando al 512.346 avrete a domicilio un tecnico di fiducia per il vostro televisore Telecolor, via Assunta 46.

La ditta F.lli Prochet
ringrazia la clientela che ha dimostrato la sua simpatia e fiducia, e inizia una vendita straordinaria a prezzi dimezzati di articoli utili ed interessanti, che cede sottocosto per un rapido realizzo. Porcellane, Cristallerie, Casalinghi, via Pietro Micca 6.

Arlecchino Danze
Domenica eccezionalmente
UDO JURGEN
TRATTORIA CACCIATORI
Strada Leinì 150 - Rappano
(Chiuso il martedì)
PRANZI - BANCHETTI - RINFRESCHI
4 GRANDI SALONI CON TERRAZZA
Prenotarsi tel. 86.616
Ristorante tipico - Si mangia bene

Sun Gioppo - Valentino - Ristorante Dancing Tony Stella - Il Trio Jo, «Alla taverna del camino».

Abeliaux, Sacchi 28, t. 41-025: 21.
Ascension (c. Moncalieri 148): ore 21.
Assunzione - Martinetto - tel. 353-497.
Bagatelle, c.so Cavoretto 2, t. 678-978.
Marion Picture Tv Musical Syncron.
Capitol, Saccbi 16, t. 521-328: 21.
Casino Club Whisky (p. Castello): 21.
Club 84, M. d'Azeglio 8, 60-580: 21.
Holiday, Vinz. 3, tel. 511-736: 21.
Lido (Monc. 422, t. 697-016): 21.
Los Amigos (Lic. Sav. 511, 341-087)
Ville Gay (c. Moncalieri 22): ore 21.
Whisky Rosa, Gallo, t. 697-562: 21.

Cinematografi

Ambasciatori: «Un giorno di terrore» Olivia de Havilland, Ann Sothern. Visto 18. Orario: 14,30 - 16,30 - 18,30 - 20,30 - 22,30.
Astor: «Il triangolo del diabolo» con Emmanuelle Riva.
Capres: «Matrimonio all'italiana» con Sophia Loren, Marcello Mastroianni, technicolor, scope.
Cristallo: «Uno sparo nel buio» con Peter Sellers, Elke Sommer, technicolor, panavision.
Doria: «... poi il sposarbe» J. P. Cassel, I. Demick, C. Deneuve, J. C. Brialy, S. Milo, colori.
Ideal: «Angelica» Michèle Mercier, Robert Hossein, eastmancolor, scope.
Lux: «La bella famiglia» Totò, Sandra Milo, Annie Girardot, Tony Anthony. Vietato minori anni 18.
Nazionale: «Questo pazzo, pazzo, pazzo, pazzo mondo» italia. Todd-ao, S. Tracy. Inizio film 13,30 - 18,10 - 19,10 - 22,15 (Prezzo L. 800).
Reposi: «Gli impetuosi» James Darren, Pamela Tiffin, D. McClure, col.
Romano: «Il terrore con Dirk Bogarde. Premio Venezia 1963. Inizio film: 14 - 16,18 - 18,15 - 20,15 - 22,30. Visto minori anni 18.
Vittoria: «La calda pelle» Anna Karina, E. Martinelli, J. Sorel, M. Piccoli. Vietato minori anni 18.

Alfieri: «Il deserto rosso» di M. Antonioni, con Monica Vitti, R. Harris, technicolor. Vietato minori 14.
Arlecchino: «Il gran lupo chiama» con Cary Grant, Leslie Caron, Trevor Howard, technicolor.
Augustus: «Ecco il finimondo» (Rassegna internazionale di attualità); eastmancolor. Vietato anni 16.
Capitol: «5 per la gloria» S. Granger, R. Vallone, M. Rooney, H. Silva, technicolor, panavision.
Metropol: «077 dalla Francia senza amore» con Sean Connery.
Torino: «La tomba insanguinata» with giallo di Edgar Wallace. Apert. 10.

Alessandro: «Nudi per vivere» (film inchiesta) in technicolor.
Faro: «Nudi per vivere» (film inchiesta) in technicolor.
Nazionale: «Il 3° segreto» sc., S. Boyd, P. Franklyn, Diane Cilento.
Ritrovo: «Becket e il suo re» technoscope, R. Burton, P. O'Toole.
Hollywood: «I 2 tornei» Franco Franchi, Ciccio Ingrassia, colori.
La Perla: «Furia indiana» scope tech., Victor Mature, Suzan Hall.
Moffet: «Un torinese in crociera» Rivista Mario Ferraro - Laura da Vinci 16,15-21,15. Film «Come sposare una figlia».
Massimo: «Chi vuol dormire nel mio letto? M. Morgan, S. Milo, Darrieux.
Orione: «I due tornei» con Franco Franchi e Ciccio Ingrassia, technicolor.
Principe: «I 2 tornei» con Franco Franchi e Ciccio Ingrassia, technicolor.
Statuto: «Chi vuol dormire nel mio letto? M. Morgan, S. Milo, Darrieux.

Adriano: «C'era una volta un... piccolo naviglio» con J. Lewis.
Alcione: «Café Europa» E. Presley.
Rivista M. Marciani - L. d'Alba 16,15 - 21,15.
Alpi: «Le battaglie di Marathon» S. Reeves, M. Damongeot, scope, colori.
Regina: «Una pallottola nella schiena».

Artisti: «Gli uccelli» Hitchcok. Ap. 10.
Cravetanes: «Maghi del terrore».
Gilmetz: «Crociera delle tigri» colori.
Pax: «La notte della iena» con Alan Ladd. Vietato minori.
P. Nuovo: «Totò, Peppino e la dolce vita» e «La giornata balorda».
S. Felice: «Giorno maledetto» techn. metroscope. S. Tracy, R. Trieste.

Esperia: «Finché dura la tempesta» I. Mason, F. Ferzetti.
Giardino: «Terra che scotta».
Madonna Rosa: «Reptilicus» Mydins.
Miralfiori: «Lemmy Caution operazione dollaro».
S. Rita: «Prima linea chiama comandos».
Virginia: «Johnny Concho il pistolero» F. Sinatra, K. Wynn.

Ellisse: «Topkapi» con M. Marcouri, M. Schell, P. Ustinov, tec. Ap. 17.
Fratelli: «Ventotto, matrette, femmine» con Eddie Constantine.
Nuovo: oggi chiuso. Domani «Quartetto d'invasione».
S. Paolo: «Gli italiani e le donne» W. Chiari, M. Briel. Vietato 14.

Artisti: «Tempesta su Ceylon» con L. Baxter, technicolor.
Belsito: «Oro, donne e marocco» tec.
Corallo: «Succhi di Banana» con J. P. Belmondo, con J. Moreau.
Eridano: «Le tentazioni della notte».
La Salle: «L'assassino viene ridendo».
Oropa: «Totò truffa».
V. Veneto: «Le rapine del secolo» technicolor scope, T. Curtis.

Astra: «Topkapi» technicolor, M. Mercouri, M. Schell, P. Ustinov.
Bernini: «I 5 volti dell'assassino» T. Curtis, K. Douglas, Lancaster, Sinatra.
Ellisi: «Pianeta proibito» W. Pidgeon.
Massaua: «I sole nelle stanze» tec. S. Cee, F. Fenzi.
Odeon: «Luci sulla piazza» Olivia De Havilland, Rossi, Brazzi, metrocolor.
Starc: «Z 8 chiama base» Constantine.

Adua: «L'urlo della foresta» J. Payne.
S. Marrow: Varietà 16,30-21,30.
Aurora: «Nove mesi di mr. Roberts» H. Fonda, J. Wins.

ASTOR
DA VENERDI' 29
DONNE MERAVIGLIOSE, SEXY ED I VOSTRI SOGNI PROIBITI IN UN FILM EXTRACOMICO

AL CINEMA METROPOL
OGGI
SEAN CONNERY
a 077 dalla FRANCIA senza AMORE

DA VENERDI'
al REPOSI
Nudo, crudo e...

Imminente al Cinema AMBROSIO

OGGI AL CINEMA
VITTORIA
IL PIU' GRANDE AVVENIMENTO CINEMATOGRAFICO DEL NUOVO ANNO
FRA POCHE ORE VI SARA' PRESENTATO IL PIU' SENSAZIONALE E SCONVOLGENTE FILM CHE SFIORA I LIMITI DEL LECITO
LA CALDA PELLE

ELSA MARTINELLI - ANNA KARINA - JEAN SOREL
MICHEL PICCOLI - JOHANNA SHIMKUS
SEVERAMENTE VIETATO AI MINORI DI ANNI 18

PER VOI DONNE QUESTO E' UN MANUALE DI COME SI SEDUCE UN UOMO
LA CALDA PELLE
LA CALDA PELLE
PER VOI UOMINI QUESTO E' UN MANUALE DI COME SI CONQUISTA UNA DONNA
PER TUTTI I GIOVANI
LA CALDA PELLE
E' UN CALDO DISCORSO SULL'AMORE, UNO STUDIO DEL TRADIMENTO, DELLA «CRISTALLIZZAZIONE» DELLA GELOSIA E, MAGARI, SULLA TRACCIA STENDHALIANA, DEL «FIASCO»

all'ARLECCHINO
2ª SETTIMANA DI STREPITOSO SUCCESSO
DI Cary Grant Leslie Caron
nella più imprevista e divertente avventura mai cuplata sul suo angolo
IL Gran Lupo Chiama
TECHNICOLOR - UNIVERSAL

Imminente al DORIA
DAL CELEBRE ROMANZO DI PRATOLINI
UN FILM VIVO, INQUIETANTE

DOMANI al cine LUX ECCEZIONALE AVVENIMENTO
PRIMA VISIONE

PARTECIPATE AL CONCORSO PARAMOUNT - AI VINCITORI 2 VIAGGI A LOS ANGELES E LONDRA CON I JETS AIR FRANCE OSPITI DEGLI HILTON HOTELS

dal 1900 INFORMAZIONI
COMMERCIALI - PRIVATE - ITALIA-ESTERO
CAMPANINO F.LLI
VIA C. PAMPARATO 25 - TEL. 753.079 - TORINO

SULLE SCENE E SUGLI SCHERMI

Domani sera **(in ripresa diretta alla tv)** ***si apre il Festival della canzone***

La coppia Cinquetti - Connie Francis favorita nei pronostici di Sanremo

La fiera canora ha mutato il volto della città - Il regno ovattato dei villeggianti turbato dall'arrivo dei divi e dalla caccia agli autografi degli ammiratori - C'è chi rimpiange Modugno, «il grande assente» - Dietro la scintillante facciata, si agitano interessi economici di vasta portata

DAL NOSTRO INVIATO

Sanremo, mercoledì sera.

Domani sera il festival prenderà il via. Le prime dodici canzoni in gara si diffonderanno nell'aria distintamente: i loro temi appassionati o violenti, in mille istanti romantici. La grande fiera canora ha mutato il volto alla città e vive la sua metamorfosi e marimembata vigilia. Le vie sono tappezzate di manifesti, ognuno dei quali presenta l'ingrandimento elefantiaco di un cantante o di una diva tra loro alla rassegna. I negozi discografici e le edicole espongono musiche e testi dei motivi che fischietteremo per il resto della stagione. Le hall degli alberghi adoranti di belle-époque risuonano di animate discussioni sul valore di «Prima o poi» o di Gene Pitney. Anzione villeggianti, protette da vigili ben di vianne, sembrano non essere ancora perdonato ai giudici di Sanremo la solenne bocciatura di Modugno, la sdentato cantautore che sapeva infrangere, con la sua ricchezza proletaria, l'atmosfera snob del festival.

Tuttavia l'antirivieni convulso dei cantanti e dei loro inesauribile seguito, degli orchestrali, degli ammiratori a caccia di autografi, non è meno turbinoso e parte scompiglio nel regno ovattato dei possidenti di ogni razza e nazione. Attorno ad essi ora l'aria si elettrizza: le schioppettanti risate delle impellicciate signore milanesi rompono i misurati bisbigli di vecchie dame angiovassoni che, trascinate dalle loro isteriche cagnette di lusso, trotterellano verso il mare.

Il turbamento è invece scomparso del tutto sul volto degli organizzatori. Sino a pochi giorni fa il festival minacciava di sgretolarsi sotto i colpi delle polemiche e delle defezioni di alcuni grossi nomi. Rimpinzati i vuoti dei fuggiaschi (Gino Paoli, Dalida, Via Damone, Dionne Warwick e colleghi) la rassegna è pronta con tutte le sue attrazioni, con tutto il suo fascino di spettacolo ambiziosa e mondano. Non poteva essere altrimenti, anche perché, dietro alla scintillante facciata, si agitano interessi finanziari di vasta portata economica. Lo scorso anno ad esempio, la sola esportazione dei motivi ha fruttato circa 900 milioni di lire in diritti d'autore. Ogni cantante ha visto raddoppiare se non decuplicare le produzione discografica, raggiungendo vette astronomiche nelle quotazioni e nella popolarità.

Perfino i cosiddetti sconosciuti si sono risvegliati dalla notte al giorno plurimilionari. Gigliola Cinquetti, candidamente arrocciata alla sua minore età, ha aperto un conto in banca iniziale con i proventi della vendita di 900 mila copie del suo disco. Bobby Solo (in una improvvisa (e per taluni strategica) ricaccine ridusse ad un dignitoso silenzio (venne trovata la registrazione del suo motivo) guadagnò oltre 40 milioni con Una lacrima sul viso. Così dicasi per Gene Pitney con Quando vedrai la mia ragazza, di Paul Anka con Ogni volta, e così via.

Ecco perché anche quest'anno si punta sul grande spettacolo: ben diciannove direttori d'orchestra, quarantatré cantanti, trentacinque professori, tra cui brillano solisti celebrati nel settore jazzistico e della musica leggera, un presentatore popolarissimo qual è Mike Bongiorno, una collaboratrice non priva di fascino, animatrice del telenhow balneari: Grazia Maria Spina, e uno scelto manipolo di indossatrici, sul spetto il compito di improvvisarsi hostesses d'occasioni dei cantanti.

Ogni mattino illuminerà un quadretto di Sanremo antica e moderna sul fondale luminoso del palcoscenico. La orchestra, contrariamente a quanto avveniva nelle passate edizioni, sarà celegata nel suo «golfo mistico». Mancheranno così ai telespettatori alcuni motivi di attrazione e sorpresa: il primo violino che nell'attesa dell'attacco si tormenta il naso, i sassofoni che bivaccano sonnecchiando.

La sala è un tripudio di legni lucidati, tendaggi dai colori cardinalizi, di migliaia di fiori tolti di peso dai ferraresi dei più estrosi cultori capaci di creare rose dalle fattezze inedite, che poi mandano a languire nei bandoliera delle dive. In questa cornice splenderanno domani sera le oggiornatissime toilettes delle spettatrici: sorti e parrucchieri sono impegnati negli ultimi ritocchi dei loro capolavori. Anche i cantanti, giunti ajuora alla chetichella, si votano con diligenza agli artifici della mondanità. E' manifesta il loro desiderio di apparire più belli che mai: chi esige maggiore luminosità alle chiome bionde, chi ritiene troppo castigati i décolletés, chi si preoccupa della ruchetta che appesantisce il sottogola.

Ugo Salvatore

DAL NOSTRO INVIATO

Sanremo, mercoledì sera.

Gigliola Cinquetti, oggi diciassettenne, è ancora la ragazza «acqua e sapone» dell'anno scorso e ci tiene a dimostrarlo; **Bobby Solo** continua a riparare il suo sguardo robacuori sotto il ciuffo spiovente; **Robertino** si appoggia di un palmo di brillantina; **Bruno Filippini** conserva l'espressione candida di corista della Cappella Sistina. E gli altri? La maggior parte giunge nuova all'orecchio del vasto pubblico. Presentiamoli gli aspiranti alla notorietà:

Nicola Di Bari, un ragazzo opico che richiama alla mente i poemi cavallereschi. E' un ragazzo nato contadino che nasconde dietro due spesse lenti affumicate la sua timidezza. Ma quando si trova solo davanti a un microfono è più coraggioso di un capitano di ventura.

Iva Zanicchi, emiliana, ventitreenne, ha partecipato al Festival di Castrocaro e a diverse trasmissioni televisive. Fisicamente ricorda la prosperosa Alma, con un nasino più pronunciato. Una fanciulla che piace e che non esita a dichiarare di essersi fatta largo a gomitate nel campo della musica leggera.

Gianni Mascolo, ventiquattro anni, milanese, celenta con malcelata vanità i suoi trascorsi scolastici. Il titolo di ragioniere gli si addice anche nel fisico: «Sono ragioniere per obbedienza: lo ha voluto papà», si scusa.

Bruno Lauzi, genovese, intellettuale, laureando in legge: ma è difficile immaginarlo in toga e tocco nelle severe aule di tribunale. E' forse il più noto degli «sconosciuti» per alcuni dischi di successo.

Gianfranco Colombo, milanese, ventunenne, reduce dai Festival di Napoli e dalla Fiera dei sogni. Ritiene sufficiente quanti due usti per provarne la raggiunta maturità.

Don Mike, alessandrino (per l'anagrafe si chiama più banalmente Pier Michele Bozzetti), diciannove anni: gli hanno affibbiato l'appellativo di «viso d'angelo» come per l'annunciatrice televisiva Gabriella Farinon. Anche se la differenza tra i due personaggi è ovviamente notevole.

Peppino Gagliardi, napoletano ventiquattrenne. Giunge a Sanremo sull'onda dei suoi precedenti canzoni, che riscuotono il consenso dei giovani del juke-box.

Ricky Gianco (vero nome Riccardo Sanna) indigano ventenne. Il battesimo musicale lo ha ricevuto dalle instabili mani di Celentano. Un «pellegrino» eccezionale.

Franco Tozzi e **Vittorio Inzaina** sono infine i vincitori dell'ultimo Castrocaro, passaporto per Sanremo. Torinese, ex tornitore il primo; sardo, ex muratore il secondo.

Gli altri cantanti italiani sono noti e alcuni celeberrimi: **Milva, Ornella Vanoni, Pino Donaggio, Remo Germani, John Foster, Fabrizio Ferretti, Bobby Solo, Betty Curtis, Fred Bongusto.** Degli stranieri non si può dire altrettanto. Accanto a **Connie Francis** fresca di divorzio dopo solo cinque mesi di matrimonio, a **Gene Pitney**, a **Joe Damiano**, a **Timi Yuro**, **Daniel Gérard** e **Petula Clark** si leggono nomi quasi ignoti ai più: **Riki Der, Ben Garbin, Hoagy Lunds, Dusty Springfield, Johnny Tillotson**

Accanto a cantanti di celebrità mondiale si leggono nomi quasi del tutto sconosciuti

Gli stranieri, assai numerosi, costituiscono la «scatola a sorpresa» della rassegna - Chi sono i rappresentanti italiani e quali possibilità hanno di trionfare

Da ieri si prova nel salone del Casinò: è di turno la cantante italo-americana Timi Yuro (foto Molaio)

DAL NOSTRO INVIATO

Sanremo, mercoledì sera.

Gigliola Cinquetti, oggi diciassettenne, è ancora la ragazza «acqua e sapone» dell'anno scorso e ci tiene a dimostrarlo; **Bobby Solo** continua a riparare il suo sguardo robacuori sotto il ciuffo spiovente; **Robertino** si appoggia di un palmo di brillantina; **Bruno Filippini** conserva l'espressione candida di corista della Cappella Sistina. E gli altri? La maggior parte giunge nuova all'orecchio del vasto pubblico. Presentiamoli gli aspiranti alla notorietà:

Nicola Di Bari, un ragazzo opico che richiama alla mente i poemi cavallereschi. E' un ragazzo nato contadino che nasconde dietro due spesse lenti affumicate la sua timidezza. Ma quando si trova solo davanti a un microfono è più coraggioso di un capitano di ventura.

Iva Zanicchi, emiliana, ventitreenne, ha partecipato al Festival di Castrocaro e a diverse trasmissioni televisive. Fisicamente ricorda la prosperosa Alma, con un nasino più pronunciato. Una fanciulla che piace e che non esita a dichiarare di essersi fatta largo a gomitate nel campo della musica leggera.

Gianni Mascolo, ventiquattro anni, milanese, celenta con malcelata vanità i suoi trascorsi scolastici. Il titolo di ragioniere gli si addice anche nel fisico: «Sono ragioniere per obbedienza: lo ha voluto papà», si scusa.

Bruno Lauzi, genovese, intellettuale, laureando in legge: ma è difficile immaginarlo in toga e tocco nelle severe aule di tribunale. E' forse il più noto degli «sconosciuti» per alcuni dischi di successo.

Gianfranco Colombo, milanese, ventunenne, reduce dai Festival di Napoli e dalla Fiera dei sogni. Ritiene sufficiente quanti due usti per provarne la raggiunta maturità.

Don Mike, alessandrino (per l'anagrafe si chiama più banalmente Pier Michele Bozzetti), diciannove anni: gli hanno affibbiato l'appellativo di «viso d'angelo» come per l'annunciatrice televisiva Gabriella Farinon. Anche se la differenza tra i due personaggi è ovviamente notevole.

Peppino Gagliardi, napoletano ventiquattrenne. Giunge a Sanremo sull'onda dei suoi precedenti canzoni, che riscuotono il consenso dei giovani del juke-box.

Ricky Gianco (vero nome Riccardo Sanna) indigano ventenne. Il battesimo musicale lo ha ricevuto dalle instabili mani di Celentano. Un «pellegrino» eccezionale.

Franco Tozzi e **Vittorio Inzaina** sono infine i vincitori dell'ultimo Castrocaro, passaporto per Sanremo. Torinese, ex tornitore il primo; sardo, ex muratore il secondo.

Gli altri cantanti italiani sono noti e alcuni celeberrimi: **Milva, Ornella Vanoni, Pino Donaggio, Remo Germani, John Foster, Fabrizio Ferretti, Bobby Solo, Betty Curtis, Fred Bongusto.** Degli stranieri non si può dire altrettanto. Accanto a **Connie Francis** fresca di divorzio dopo solo cinque mesi di matrimonio, a **Gene Pitney**, a **Joe Damiano**, a **Timi Yuro**, **Daniel Gérard** e **Petula Clark** si leggono nomi quasi ignoti ai più: **Riki Der, Ben Garbin, Hoagy Lunds, Dusty Springfield, Johnny Tillotson** e così via. Per non parlare della giapponesina **Yukari Ito** che, con grazia orientale, vuol convincerci che il suo nome significa «piace a tutti». Miglior fortuna tocca ai complessi vocali come **Les Surfs**, i negretti del Madagascar che per tutta l'estate ci hanno infisso un chiodo nel capo con «Il surf del maniscalco» e i nove texani chiamati **Allstrels** precedenti in Italia da decine di dischi azzeccati.

Gli stranieri costituiscono la «scatola a sorpresa» del Festival. Molti hanno già pronosticato l'affermazione di uno sconosciuto, anche se la coppia favorita rimane Gigliola Cinquetti-Connie Francis con il motivo «Ho bisogno di vederti». C'è quindi una atmosfera da roulotte, che ben si addice all'ambiente. La giostra delle canzoni sta per muoversi. Abbiamo l'impressione che esse non siano dotate di grandi possibilità musicali, anche se puntano sull'effetto. Ma di ciò potrà rendersi conto il pubblico quando domani sera alle 21,15 sul secondo canale televisivo Mike Bongiorno e Grazia Maria Spina apriranno dal palcoscenico del Casinò di Sanremo il quindicesimo Festival della canzone italiana.

u. s.

Alle prove nel Salone del Casinò

Risparmiano le ugole per non scoprire le carte

Ma Timi Yuro ha sbalordito cantando a voce spiegata

L'americano Hoagy Lunds con la giapponese Yukari Ito

Nostro servizio particolare

Sanremo, mercoledì sera.

Ieri sono stati di turno alle prove i cantanti stranieri che, meno puntuali degli italiani, sono arrivati nel salone del Casinò in ritardo ed a spizzichi, sconvolgendo il rigido programma e mettendo a dura prova la pazienza dell'orchestra. Non tutti, però: l'ex pattinatrice Anita Harris, alta, bruna, con lunghi capelli sciolti sulle spalle e una vistosa frangia sugli occhi molto truccati, era britannicamente pronta al minuto e ha provato L'amore è partito.

Inglesi, americani, malgasci, tedeschi, lo parlo «amore» lo sanno pronunciare tutti. La giapponesina Yukari Ito dice: «L'amore ha i tuoi occhi: nei gli occhi il ha a mandorla ed è un bel domino con la cravatta nera tagliata alla maschio. Ha lo stesso cognome di Bruno Filippini, il visitore di Castrocaro del '63, che dall'anno scorso ha fatto grandi progressi ed è ormai ben piazzato.

Il primo negro di turno, Hoagy Lands, è alto, slanciato, elegante: porta un abito di leggera lana scozzese grigia e scarpette di coppale. Ha un bel timbro di voce, per quel che si è potuto sentire, perché in queste prime prove senza microfono i cantanti risparmiano le ugole. Canta la sua canzone d'amore, lo non volevo, come fosse un accorato "spiritual".

Un tipo diverso dagli altri è il francese d'origine armena Daniel Gérard, il cocco della società intellettuale parigina: deciamente bruttino, piccolo, vestito alla "je-t'ai" con maglia russa sui pantaloni "pied-de-poul" e cascca blu marin. E' un cantautore e i suoi successi francesi sono molti e alcuni, come La vendemmia dell'amore, hanno passato anche i confini. A Sanremo interpreta: Mia cara, con Robertino, una canzonetta che potrà avere un successo commerciale fra i giovani.

Mentre stiamo parlando sotto voce in una fila appartata di poltrone, improvvisamente un cicione sonoro passa su di noi e riempie tutto l'ambiente, una voce potente come un rombo di tuono, ampia, rotonda, sale si polifila e l'eco rimbomba dai muri: è Timi Yuro, la cantante italo-americana che erman economia lancia al cielo il suo Ti credo sbalordendo i presenti. Piccolotta, grassa, non bella ma con una fresca pelle, questa ragazza nutrita alla cucina materna dei ristoranti «Al Vulturno» a Chicago, si rivela «una voce» e poiché ha due canzoni — la seconda assai bella, Poi verrà l'autunno — potrà stupire il Festival, abituato a fragili ugole assistute da fior di microfoni.

Maria Rossi

OGGI E DOMANI ALLA RADIO

MERCOLEDI' 27 GENNAIO

PROGRAMMA NAZIONALE (Torino i, Torino m.l. i, m. 457,5). — Ore 15: Giornale - 15,15: Le novità da vedere: le prime del cinema e del teatro - 15,30: Parata di successi - 15,45: Quadrante economico - 16: Programma per i piccoli.

Ore 16,30: Rassegna di giovani concertisti: soprano Maria Vittoria Romano - 17: Giornale - 17,25: Grandezze dei Verdi minore - 18: Bellaguardo - 18,15: Tastiera - 18,35: Appuntamento con le stelle: antologia napoletana: Canzoni e poesia dell'inverno.

Ore 19,05: Il settimanale dell'agricoltura - 19,15: Il giornale di bordo: il mare, le navi, gli uomini del mare - 19,30: Motivi in giostra - 20: Giornale.

Ore 20,30: «Norma», opera di Vincenzo Bellini. Protagoniste Leyla Gencer; direttore Gianandrea Gavazzeni; maestro del coro Roberto Benaglio. Orchestra e coro del Teatro alla Scala di Milano - Negli intervalli: Celebrazioni dantesche: «Divina Commedia», Inferno, Canto IV: presentazione di Natalino Sapegno, lettura di Giorgio Albertazzi - Storie di uriganti - Al termine: Oggi al Parlamento - Giornale.

SECONDO PROGRAMMA (Torino II, m. 207,2. Torino m.l. II, Alessandria Dalla Cuneo m. 190,1). — Ore 14,30: Giornale - Borsa Milano - 14,45: Dischi in vetrina - 15: Arie di casa nostra: canti e danze del popolo italiano - 15,15: Motivi scelti per voi - 15,30: Giornale - 15,35: Concerto in miniatura: interpreti di ieri e di oggi: direttore Josef Kalbeth - 16: Rapsodia.

Ore 16,30: Giornale - 16,35: Tre minuti per te - 16,55: Dischi dell'ultima ora - 16,50: Panorama italiano - 17,30: Giornale - 17,35: Non tutto ma di tutto: piccola enciclopedia popolare.

Ore 17,45: Rotocalco musicale - 18,30: Giornale - 18,35: Classe unica: Piero Piero: «Storia della prima guerra mondiale» - 19,50: I vostri preferiti - 19,30: Radiosera.

Ore 20: Concerto di musica leggera, a cura di V. Romano - Canzoni senza parole - I molti volti di una canzone - Recital - 21: Archeologi ciadestini, documentario - 21,30: Giornale - 21,40: Gioco e jazz ancora - 21,50: La voce del poeta: presentazione di dischi letterari - 22,10: Musica nella sera

TERZO PROGRAMMA (Torino III m. 219,5, Torino m.l. III). — Ore 18,30: La rassegna - 18,45: Musiche di J. S. Bach - 19,30: Concerto di ogni sera - 20,40: Musiche di Hindemith - 21: Il giornale del Terzo - 21,20: Il segno vivente - 21,30: Musiche di Bruckner - 22,15: La fortuna di Shakespeare in Italia

GIOVEDI' 28 GENNAIO

PROGRAMMA NAZIONALE. — Ore 8: Giornale - 8,30-13: Programmi musicali, culturali e di varietà - 13: Giornale - 13,25: Musiche dal palcoscenico e dallo schermo - 18: Giornale - 13,15: Tecnico musicale - 16: Per i ragazzi - 17: Giornale - 18,10: L'opera organistica di J. S. Bach - 18,55: Piccolo concerto - 19,30: Motivi in giostra - 20: Giornale - 20,25: Cartoline illustrate - 21: «Qualcuno verrà», radiodramma di V. Buonassisi - 22: Complesso Greppelly - 22,15: Concerto - 23: Giornale.

SECONDO PROGRAMMA. — Ore 8,30: Programmi musicali - 9,30: Giornale - 9,35: Gleznis, musicista convinta - Vacanze d'inverno - 10,30: Giornale - 11,05: Buonumore in musica - 11,30: Giornale - 12: Intermezzo romantico - 13: L'appuntamento delle tredici - 13,30: Giornale - 14: Voci alla ribalta - 14,30: Giornale - Borsa di Milano - 15: Momento musicale - 15,15: Ruote e motori - 15,30: Giornale - 15,35: Concerto in miniatura - 16,30: Giornale - 16,35: Canta Louis Armstrong - 17,30: Giornale - 17,45: Radiosalotto: «Il conte di Montecristo», romanzo di A. Dumas (ultima puntata) - 18,30: Giornale - 18,35: Classe unica - 18,50: I vostri preferiti - 19,30: Radiosera - 20: Incontro con l'opera: «Suor Angelica», di Puccini - 21: Musica per orchestra d'archi - 21,10: Da Sanremo: Festival della canzone italiana (prima serata)

Con la «Comédie»

Annie Ducaux è tra le attrici della «Comédie Française» che venerdì sera reciterà all'Alfieri con «L'école des femmes»

Domani sera all'Opera di Roma

Un direttore d'orchestra esordisce come regista nell'«Eugenio Onieghin»

Lorin Maazel ha allestito e concertato l'opera di Ciaikovski

Sotto la guida di Lorin Maazel (in maniche di camicia), Virginia Zeani prova con il marito Rossi Lemeni

ROMA, mercoledì sera.

«Eugenio Onieghin», opera in tre atti che Ciaikovski scrisse nel momento più delicato della sua vita e strumentò e orchestrò viaggiando, soprattutto in Italia, andrà in scena qui per la prima volta domani sera. Già rappresentata fra l'altro alla Scala e al San Carlo di Napoli, che ha fornito per l'occasione le scene e una parte dei costumi al Teatro dell'Opera di Roma, non era mai stata eseguita nella capitale.

E' un lavoro tipicamente romantico, derivato dall'omonimo racconto di Puskin, il cui protagonista subisce il dostoievskiano Ivan Karamazov. Tatiana, una ragazza assai più giovane di Eugenio, s'innamora di lui, che tuttavia le dice di non volersi sposare. L'unico in cuello il sdanzato di Olga, sorella di Tatiana e suo amico a causa di una banale lite. Quieghin s'allontana. Ritroverà Tatiana sei anni dopo, moglie di un principe e capirà di averla sempre amata. Glielo dice e anche lei confessa di entire ancora lo stesso sentimento, ma di non essere disposta a tradire la fedeltà concessa ad un altro. Allora Onieghin, disperato, fugge.

L'opera, che avrà come principali interpreti Virginia Zeani, Nicola Rossi Lemeni, Anna Maria Rota e Franco Tagliavini, sarà diretta da Lorin Maazel. Maazel farà anche il suo debutto come regista e ciò ha creato una notevole aspettativa presso il pubblico e la critica. Aspettativa diventata perplessità a causa delle sue dichiarazioni alla conferenza stampa, ave, fra l'altro ha detto che «l'opera lirica non è teatro» e ripetuto più volte che «il teatro deve essere un vero falso».

I segni e i pensieri dei personaggi saranno resi, vialvamente, mediante lo sdoppiamento dei principali interpreti e insieme a un arredamento fantoso, basato tutto su pesi sintetici se non addirittura d'aniere, contrassegneranno l'esordio registico del giovane direttore d'orchestra.

ATTILIO BALDI

Questo è anche il vostro problema?

Noi sappiamo come risolverlo!

Voi potete risolverlo qui

Via Roma 254 TEL. 518.810

Il problema della calvizie va affrontato seriamente e subito. Oggi anche a Torino, l'istituto più moderno d'Europa è al vostro servizio, per impedire che diventiate calvi. La formula ICI — la più moderna ed efficaci degli ultimi due anni — sono pronto ad essere usata per voi, per dare nuova forza ai vostri capelli, per darvi capelli più folti e più vigorosi. Telefonate subito e venite per una consultazione gratuita sul vostro problema. Saprete così quel che possiamo fare per voi. Confrontate il trattamento ICI, anche se avete in mente qualcos'altro per i vostri capelli! Constaterete i risultati positivi e tangibili che solo l'ICI può darvi, in Europa!

Institut Capillaire International

ICI

TORINO: VIA ROMA, 254 - TEL. 518.810
ROMA: VIA DEL CORSO, 52 - TEL. 674.129
MILANO: VIA DANTE, 7 - TEL. 866.789 - 867.326

STAMPA SERA — MOTORI

In giro per il mondo

STAMPA SERA — MOTORI

il salotto dell'AUTO

di Ferruccio Bernabò

Bolide su ordinazione

Alessandro De Tomaso è un tecnico argentino che, dopo qualche anno di brillante attività come pilota, si è trasferito a Modena dove ha aperto un'officina per la costruzione di vetture sportive, tutte ricche di soluzioni tecniche interessanti, e non di rado rivoluzionarie. L'ultima realizzazione di De Tomaso, presentata la settimana scorsa nella prima mostra modenese di auto da corsa, è questo poderoso prototipo con motore posteriore Ford 8 V di 6766 cmc e ben 525 CV di potenza. La macchina è stata eseguita per conto di Carrol Shelby, il noto ex corridore californiano, attualmente manager della Squadra corse della Ford

Una massima della Cassazione sul sorpasso

Sulla materia del sorpasso è stata resa nota una massima della Suprema Corte di Cassazione. Dice:

«Il conducente che intenda eseguire un cambiamento di strada o semplicemente di direzione, per cui deva invadere la mezzeria di sinistra per attraversarla, se non gli sia stata già segnalata una manovra di sorpasso, ha il solo obbligo, a norma degli articoli 26, 29 e 30, di segnalare la deviazione imminente o in atto, avendo diritto alla precedenza sui veicoli sopraggiunti a sinistra in manovra di sorpasso non preventivamente segnalata; talchè i conducenti di tali veicoli hanno il correlativo obbligo di adeguare la propria condotta di marcia alla manovra di conversione e ai conseguenti movimenti del veicolo che precede; occorrendo, di fermarsi se la deviazione venga effettuata con lentezza resa necessaria dalle caratteristiche del veicolo e del carico e dalla peculiarità della strada laterale in cui lo stesso veicolo deve immettersi.

«L'accertamento e la valutazione della velocità di un veicolo come di ogni altro elemento causativo, direttamente o mediante, dell'evento dannoso attiene ad un giudizio di mero fatto che sfugge al controllo della legittimità riservato alla Corte di Cassazione. Il veicolo che, interrompe la manovra di svolta a sinistra per dare la precedenza ai veicoli sopraggiungenti dalla destra, è tenuto — per portare a compimento l'iniziata manovra di attraversamento della strada — a dare la precedenza ai veicoli sopravvenienti da tergo che non abbiano segnalato il sorpasso prima dell'inizio della svolta a sinistra».

Il "Cyclone„ senza volante

Qualche anno fa, negli Stati Uniti erano di gran moda i «dream cars», o «automobili di sogno», frequentemente realizzate dalle Case come «proposte» avveniristiche, anche per saggiare le reazioni del pubblico. Naturalmente i «dream cars» non erano in vendita; anzi, per lo più non erano neanche funzionanti. Questo tipo di sondaggio dell'opinione pubblica era poi andato in disuso, anche se di tanto in tanto qualche costruttore ne riproponeva uno. La differenza è che adesso questa esercitazione si chiamano non più «dream cars» ma «idea cars», che in fondo è una definizione più appropriata.

L'ultimo «idea car» è stato presentato qualche giorno fa dalla Divisione Mercury della Ford, ed è chiamato con un nome abbastanza complesso: Mercury Comet Cyclone Sportster. Tra le sue trovate più notevoli citiamo l'assenza di volante di direzione, sostituito da una specie di cloche a due impugnature. Bisogna la corrispondente a due posti di linea sportiva è molto bassa, quasi a soluzione fallita l'accesso ai sedili e l'uscita dalla macchina.

Inoltre mancano anche i soliti pedali della frizione e del freno: al loro posto sono disposti sul tappeto due specie di dischi che premuti azionano altrettanti servocomandi. Un curioso dispositivo, poi, fa in modo che il peso del guidatore sul cuscino impedisca di mettere in moto il motore finanche se il pilota stesso non ha indossato la cintura di sicurezza.

Altra particolarità della Mercury «idea»: sui proiettori, ruota leggerissima al magnesio, specchio retrovisore circolare per guidatore e passeggero, travatura metallica dietro i sedili, parabrezza bassissimo senza montanti. Forse la vettura sarà esposta in Europa al prossimo Salone di Ginevra.

Papà, mamma e figlio (di origine italiana)

Fabbricano macchine nel giardino di casa

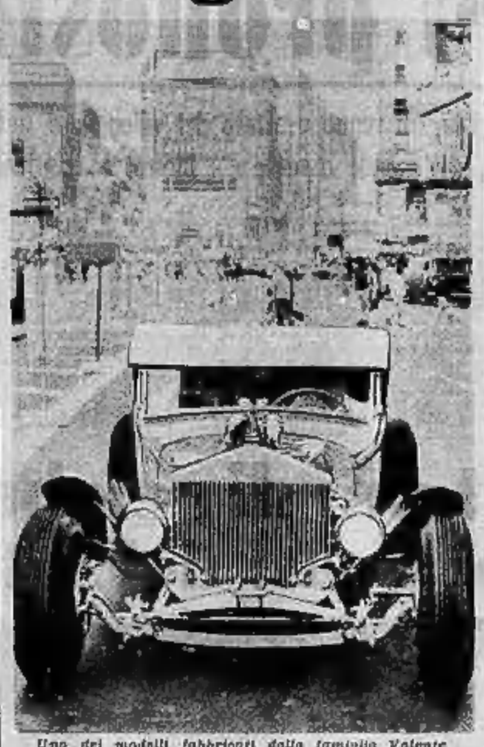

Uno dei modelli fabbricati dalla famiglia Valente

Si chiamano Valente e, a New York, si divertono a costruire specialissimi modelli

NEW YORK, gennaio.

Roberto Valente e suo padre, un orlando italiano, sono senz'altro i più originali e i più piccoli costruttori di automobili degli Stati Uniti: progettano modelli in casa e li fabbricano nel giardino della loro villetta.

L'attività del Valente in questo settore cominciò due anni fa, quando Roberto pensò di costruirsi un «go-kart». «Perchè non ti fai una vera auto?» gli domandò la mamma in tono scherzoso.

Bob, come gli amici chiamano Roberto, prese sul serio il suggerimento. E il padre, disegnatore presso un'industria di apparecchiature elettriche, si dichiarò pronto a dargli una mano: il soggiorno di casa Valente venne trasformato in ufficio progettazione, il giardino in officina di montaggio.

Per ben due anni padre e figlio lavorarono alla realizzazione dei loro progetti, trascurando riposo e svaghi. Pochi mesi orsono il prototipo era terminato: un «roadster» Rolls Royce veloce e scattante, che risultava l'orgoglio della famiglia. Venne presentato a mostre e competizioni e vinse numerosi premi, come il «First class Overall», il «Madison Square Garden Championship», lo «Miami Trophy», il «Westchester Auto Show».

Dopo due anni di duro lavoro «domestico» nel settore dell'auto, i Valente si sono appassionati tanto alla nuova attività da decidere di fondare una vera e propria industria: la «Valente Car Industry». La più piccola fabbrica d'auto del mondo è sempre sistemata in casa: nel soggiorno l'ufficio progettazione, nel giardino, arricchita da una tettoia di pochi metri quadrati, l'officina.

Un'unica grossa novità: un negozio che i Valente hanno acquistato nella 76ª Strada per consentire ai visitatori di ammirare il primo modello della nuova Casa ed eventualmente fare prenotazioni. Produzione attuale: un'auto ogni tre mesi.

f. m.

Che cosa significa?

SPINTEROGENO — Letteralmente: «generatore di scintille»; ma tra i molti sistemi in grado di produrre lo altissime tensioni necessarie a incendiare la miscela nei cilindri dei motori a scoppio, è stato definito spinterogeno il ben noto sistema composto dalla bobina elevatrice di tensione e dal distributore; quest'ultimo è un organo in parte meccanico, collegato al motore, ed in parte elettrico perchè contiene l'interruttore del circuito primario della bobina ed il «distributore» vero e proprio che manda la corrente alla candela giusta al momento giusto. Il sistema è completato dal condensatore, che ha lo scopo di eliminare lo scintillio tra i contatti del rutture.

INCROCIO DELLE VALVOLE — In un motore a quattro tempi le valvole regolano il passaggio dei gas freschi che entrano nel cilindro e di quelli bruciati che ne escono; teoricamente, nello stesso istante in cui si chiude la valvola di scarico alla fine della corsa corrispondente, dovrebbe aprirsi quella di aspirazione, ma a causa dell'inerzia dei gas e del tempo necessario ad aprire completamente le valvole, la valvola di scarico vien fatta chiudere con ritardo, mentre quella di aspirazione si apre prima del punto morto superiore. Ne consegue che entrambe le valvole si trovano aperte simultaneamente per un certo tempo, detto appunto «incrocio», che si misura in gradi di arco percorsi in quel frattempo dall'albero motore. Per esempio se la valvola di aspirazione si apre 10 gradi prima del punto morto e quella di scarico si chiude 15 gradi dopo, si avrà un incrocio di 25 gradi in totale

STARTER — Termine inglese che significa «avviatore»; con starter si definisce in genere qualunque dispositivo usato appunto per l'avviamento del motore; ma nella terminologia corrente si indica con starter il dispositivo di arricchimento della miscela applicato sul carburatore. Serve durante l'avviamento a freddo e può essere comandato a mano, ed allora bisogna ricordare di disinserirlo a motore caldo, cioè dopo pochi minuti, oppure è automatico e funziona soddisfacentemente a condizione di essere in perfetta efficienza.

E. F.

DA WASHINGTON A S. FRANCISCO (ANNO 1916)

Traversata dell'America del capitano Eisenhower

Nel 1916 venti autocarri con gomme piene per iniziativa delle autorità militari compivano il primo raid est-ovest, attraversando completamente gli Stati Uniti da Washington a S. Francisco, percorrendo strade di montagna, allora difficili e in pessime condizioni.

L'impresa fu effettuata a titolo di esperimento per saggiare la capacità degli autocarri stessi in vista della guerra poichè imminente era l'intervento degli S. U. nel primo grande conflitto mondiale. L'intero convoglio impiegò 56 giorni per l'intera traversata marciando alla media di 81 miglia al giorno.

Partecipava a quello raid col grado di capitano anche Dwight Eisenhower che doveva poi diventare il comandante generale delle truppe alleate nella seconda guerra mondiale e il 34° Presidente degli Stati Uniti.

La Lotus ad Indianapolis

Chapman ritenta

LONDRA, mercoledì sera.

Colin Chapman, il proprietario e progettista della Lotus, ha deciso di tentare per la terza volta la grossa carta di Indianapolis. «Se seguirà quest'anno la Lotus riuscirà a vincere — ha detto Chapman — sarà l'ultima volta che ci faremo vedere alla 500 Miglia».

Come si ricorderà, nel 1963 per un soffio Jim Clark non ce la fece a battere Parnelli Jones, e si classificò secondo; l'anno scorso le due Lotus partecipanti si ritirarono per guasti meccanici. Adesso Chapman sta preparando per la grande corsa americana del 31 maggio due macchine, sempre con motori Ford, che saranno pilotate da Clark e da Gurney.

Su due ruote

Allo scopo di andare incontro alle esigenze degli utenti della moto, una Casa italiana ha iniziato la consegna di un motoscicletta da corsa di piccola cilindrata che sta ottenendo molto successo. Si tratta del modello «Cross 50» prodotto dalla Moncini e destinato a quella particolare clientela che per necessità di lavoro o di svago percorre via accidentate con forti pendenze o addirittura «fuoristrada».

In pratica il piccolo interessante veicolo può avventurarsi su qualunque tipo di terreno grazie alle sue particolari caratteristiche: il «Cross 50» dispone di un motore a due tempi con una cilindrata totale di 47,6 che sviluppa una potenza di 1,5 CV a 4500 giri; cambio a tre marce; peso complessivo 60 kg. Per facilitare la guida dispone di un manubrio molto ampio con una barra centrale di rinforzo come quelli usati sulle moto da cross per competizione. Ha forcella telescopica e sospensioni posteriori a corsa lunga, con ruote da 16 pollici e pneumatico posteriore provvisto di arigli, che consentono, senza difficoltà, la marcia sui terreni sconnessi e fangosi.

Il motore ha un'altezza massima da terra di 23 centimetri, mentre il tubo di scarico è rialzato oltre i mozzi della ruota per consentire i guadi.

Insomma, un motociclo ideale per coloro che devono percorrere stradine e mulattiere per ragioni di lavoro o per andare a caccia o a pesca in zone prive di strade.

* *

Il filtro dell'olio a cartuccia, ormai adottato da quasi tutte le vetture moderne, ha fatto la sua apparizione anche sui motocicli. L'utile accessorio viene ora montato dalla Guzzi sulle moto di serie «Lodola (S. T. 250)», con una soluzione semplice e funzionale.

Tenendo conto delle limitate dimensioni del motociclo, i tecnici della Guzzi hanno risolto il problema applicando sul serbatoio dell'olio un supporto, di facile montaggio, per il sostegno del filtro-cartuccia, che comprende anche il foro di rifornimento e il tappo in cui è incastrata una astina graduata per misurare il livello dell'olio.

LUNGO LE FERROVIE FEDERALI TEDESCHE

Come se fosse un treno

Vedar correre tranquillamente [illegible] sui binari della ferrovia non è cosa da tutti i giorni, specie quando la vettura procede con le gomme regolarmente montate e non con i soli cerchioni o con speciali ruote. In realtà il trucco è semplice: quattro pattini di acciaio, facilmente applicabili e smontabili, «guidano» e tengono esattamente al centro dei binari i pneumatici.

La macchina è una giardinetta della Ford. Viaggia sulle linee federali germaniche con compiti di sorveglianza e di trasporto guarda-fili, cacciatori, ecc. Come «locomotiva» può raggiungere i 90 km. orari, ma basta un passaggio a livello per farla ritornare automobile in grado di arrivare ai 130 all'ora.

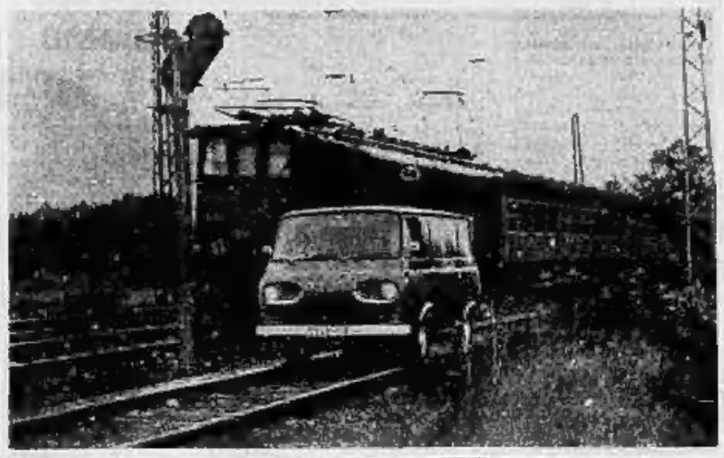

E' possibile evitare un incidente?

In una situazione come quella indicata dai due disegni, l'istinto induce ogni guidatore a frenare violentemente bloccando le ruote. Se la velocità della vettura è moderata e le condizioni della strada buone (asciutta, asfalto granuloso, privo di ghiaietta) la manovra ha buon esito e si rischia ad evitare l'incidente, se si vuole guadagnare qualche istante prezioso, il «punta e tacca» (si preme il pedale della frizione, si passa la folle, si lascia andare il pedale della frizione, si dà un colpo di acceleratore con la punta del piede mentre il tacco o la parte interna della suola aderisce a frenare; immediatamente dopo si preme nuovamente il pedale della frizione e s'innesta la marcia); 3) diminuita la velocità, premere ancora il freno e rilasciarlo rapidamente più volte, in una serie di colpi secchi e decisi, fino all'arresto completo della vettura.

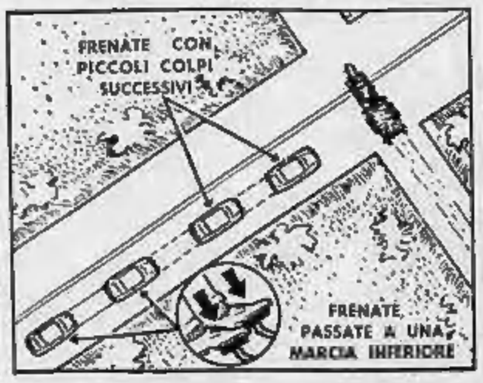

SIGNORE SI CALMI

beva una

BONOMELLI espresso

Tutto è più facile dopo una BONOMELLI ESPRESSO: il lavoro, lo studio, lo sport, il riposo. Spesso durante la giornata si sente il bisogno di una bevanda tonica, piacevole, distensiva, proprio come la BONOMELLI ESPRESSO, perchè essa dona un sereno e perfetto equilibrio.

La BONOMELLI ESPRESSO si distingue in maniera assoluta da una comune camomilla per la sua speciale confezione dieci; il suo sapore è delizioso e il suo inconfondibile colore è naturale perchè contiene la parte migliore del fiore di camomilla.

Tutti i prodotti BONOMELLI partecipano al "BOLLO ITALIA"

FIGURE E VICENDE DELLO SPORT

Cambio della guardia alla Samp

Baldini sostituisce Ocwirk

Ernst Ocwirk (nella foto) è stato esonerato dall'incarico di allenatore della Sampdoria. La decisione è stata presa nel corso della riunione straordinaria del consiglio direttivo blucerchiato di ieri sera, in seguito alla nuova sconfitta casalinga subita domenica scorsa con il Lanerossi Vicenza. A sostituire «pro tempore» il tecnico austriaco, è stato chiamato Giuseppe Baldini, che svolgeva mansioni di allenatore in seconda, il quale ha iniziato il suo nuovo lavoro stamane nel corso dell'allenamento allo stadio di San Martino

Menichelli è diventato il capocannoniere della Juventus

"Fare goals è il mio mestiere,,

L'attaccante bianconero vorrebbe rientrare nel «clan» della Nazionale, e sogna di vincere uno scudetto - La simpatica rivalità col fratello Franco, olimpionico di ginnastica - «Il modulo di Herrera pare fatto apposta per me»

Nelle partite con il Messina Giampaolo Menichelli è fortunato. In settembre, nella gara di andata, realizzò la rete del pareggio juventino, domenica scorsa allo stadio comunale ha segnato di nuovo, e questa volta è stato il goal della vittoria. Queste due reti non costituiscono però per Menichelli degli episodi isolati nel presente campionato che per l'ex romanista si sta rivelando come uno dei più positivi della sua carriera, considerando sia il periodo trascorso alla Roma sia quello alla Juventus. Quest'anno Menichelli ha realizzato sette goals, dimostrando di essere, almeno sinora, l'attaccante più in forma. Con queste reti Menichelli è il capocannoniere della squadra bianconera, e si trova a due lunghezze di distanza da Orlando che guida la classifica dei marcatori.

«E' tutto merito di una migliore condizione fisica, ed è anche questione di fortuna — spiega Menichelli — Oltretutto la tattica che ha adottato Herrera, con i suoi continui spostamenti, in velocità, mi fa spesso trovare al centro, in buona posizione per tirare, ed è qui che la fortuna entra in ballo. A volte capita che il portiere riesca a parare, altre volte, o per un motivo o per l'altro non ci riesce e allora è goal» e con questa conclusione un po' fatalistica Menichelli termina in tono di piena modestia il discorso sulle sue reti.

Quello che comunque preme maggiormente a Menichelli, oltre a smentire coloro che videro nel suo trasferimento alla Juventus solo un mezzo più comodo per far soldi, è di rientrare in Nazionale e di vincere un campionato. «Certo che adesso che sto andando abbastanza bene mi piacerebbe tornare a farlo, se non proprio subito come titolare, almeno il ricordino di me rimettendomi nel giro. Poi, oltre al ritorno in Nazionale, quello che mi interessa è vincere uno scudetto. Non sono venuto alla Juventus solo per far soldi, perché a Roma stavo bene ugualmente e altrettutto ero a casa mia, ma perché nella Juventus lo sport di vincere un campionato; questo è stato il mio sogno sin da quando ho cominciato a giocare nella Roma. Non ci sono riuscito il primo anno qui alla Juventus, ed è difficile che ci riusciamo anche quest'anno, ma io dico che una volta o l'altra verrà pure anche quella buona!».

Menichelli ha fatto l'allenamento, s'è rivestito, è uscito dagli spogliatoi, è salito sulla spider bianco della stadio, e mentre sta per salire in macchina, i soliti ragazzini, tifosissimi della Juventus gli si fanno intorno per l'autografo. E' il segno della popolarità, della simpatia del pubblico. Ma in casa Menichelli chi è più popolare, Giampaolo, il giocatore della Juventus, o Franco, il campione olimpionico di ginnastica?

«In famiglia — risponde Giampaolo — penso sia più popolare mio fratello, o perlomeno lui è il più seguito. Quando ero a Roma, mio padre veniva allo stadio mentre mia madre seguiva mio fratello in palestra. Adesso io mi sono allontanato, e Franco ha addirittura vinto a Tokio. Il primato tocca a lui, e davvero «a lo merita». E per capire quanto sia sincera questa affermazione basta ricordare la gioia di Giampaolo quando il fratello reduce da Tokio fece una scappata di pochi giorni a Torino, quando se lo portava in giro per la città, dicendo agli amici «Aah! vi faccio conoscere mio fratello, quello che ha vinto a Tokio!».

Menichelli si trova bene a Torino. All'inizio c'era stata la grana del raingaggio, poi un periodo non troppo felice come rendimento, ma adesso tutto sembra andare per il meglio: «Mi sono abituato anche alla città. Il primo anno non mi ci ritrovavo, qui a Torino. A Roma avevo lasciato la famiglia, l'entusiasmo, il calore dei romani. Qui c'è un ambiente più chiuso, è difficile fare amicizia. Adesso comunque ho superato anche questo ostacolo, ho capito la mentalità della città e dei torinesi e mi ci trovo bene. Non è che abbia tanto tempo per andare in giro, Herrera ci fa allenare bene e poi vuole che ci riposiamo altrettanto bene. Ma un sabato qualche volta ci scappa, qualche passeggiata in centro, e poi qualche corsa in macchina su in collina. Ma di tempo ce n'è sempre poco».

E Menichelli s'infila sorridendo in macchina, una magnifica vettura sportiva verde, e se ne va, sempre sorridendo. Sta pensando a casa sua, quando lui arriverà dopo essere tornato in Nazionale ad aver visto uno scudetto. Chissà i genitori che gioia: ma saranno più per chi farà il tifo, per il figlio-ginnasta o per quello calciatore?

* *

Le condizioni degli infortunati Da Costa e Del Sol sono leggermente migliorate anche se ogni previsione circa il loro impiego a Cagliari appare prematura. I due giocatori ieri sono stati tenuti a riposo da Herrera il quale ha diretto la seduta che ha segnato la ripresa degli allenamenti.

p. pat.

Giampaolo Menichelli vuole tornare nel «giro» della Nazionale italiana di calcio

CALCIO - PRONOSTICI

A caccia del "13,,

2-X CAGLIARI (11) - JUVENTUS (10). La squadra bianconera forse non sarà al completo per gli incidenti insorsi da Da Costa e Del Sol: essa dovrebbe tuttavia superare senza danni anche questa trasferta.

1 CATANIA (10) - LAZIO (10). Il Catania, reduce dall'una e una vittoriate contro il Milan capolista, può sperare di superare una Lazio che finora non ha mai visto la trasferta.

1-X FIORENTINA (12) - SAMP (10). I rigori hanno cambiato allenatore: sostituendo Ocwirk con Baldini una curiosa tradizione vuole che il nuovo «trainer» sia fortunato come risultato nella sua prima uscita.

X FOGGIA INC. (17) - INTER (20). L'allenatore Pugliese è detto l'«Herrera del Sud» per certi suoi atteggiamenti vistosi cercherà di rendere difficile la vita ai nerazzurri milanesi.

1-X GENOA (12) - MESSINA (11). Un autentico «derby della salvezza» tra due squadre di coda, reduci però entrambe da prestazioni buone.

X L. VICENZA (17) - BOLOGNA (20). Il Bologna, per quanto criticato, ha incassato nelle ultime cinque partite una sola rete.

1 MILAN (31) - MANTOVA (11). Primi contro ultimi: non basta la «finta crisi» di un Milan che non entusiasma, ma non ha ancora perso in quanto tarasco, a dare speranze alla squadra di coda.

1 ROMA (17) - ATALANTA (16). I bergamaschi hanno un attacco poco incisivo (nove reti in diciotto partite).

1 TORINO (23) - VARESE (17). Il Torino non il Lanerossi Vicenza è una delle due sole formazioni che domenica siano riuscite ad affermarsi in trasferta.

X-2 MODENA (serie B - 21) - LECCO (24). La capolista della serie B è capitata da un'altra che ha ancora buone possibilità di promozione.

1 TRIESTINA (11) - VENEZIA (19). Reduce dallo zero a zero di Alessandria, la formazione di recente affidata a Frossi cercherà di superare il Venezia.

X CESENA (serie C girone B - 18) - TERNANA (15). La Ternana è una delle tre squadre che vantano il minimo di reti incassate nel girone B (otto).

X-2 GIUGLIANO (16) - FIDA (23). I pisani hanno un attacco incisivo

Cristianamente munita viaggio è mancata

Giustina Canavero ved. Bracco

Lo annunciano i nipoti Felice e Ludovica Bracco con Claretta, Chiaving e Giovanni Lanzavecchia con Marisa e Franco Mainardi (Vera e Cristina), Marcello e Luciana Bracco con Renato e Valeria Giuseppe e Maricchia Canavero; Susanna e Gigi Demichelis; suor Lina Bracco; le cognate: Clementina Borello ved. Bracco; Luigia Gioria ved. Canavero e l'amica signorina Giovanna Berlo. Un ringraziamento a suor Bernardetta della Nazarena. La levata della Salma avrà luogo via Bertola 23 alle ore 9 del 28. La cara Salma verrà trasportata a Nizza Monferrato ove si svolgeranno i funerali alle ore 11.

— Torino, 27 gennaio 1965.

La famiglia Gianni Domenico Bertolone partecipano al dolore del coniugi Lanzavecchia per la perdita della cara zia

Giustina Bracco

— Torino, 26 gennaio 1965.

I Comproprietari delle stabile di via Bertola 23 partecipano vivamente al lutto delle famiglie per la morte della signora

Giustina Canavero ved. Bracco

— Torino, 26 gennaio 1965.

Giovanna, Ugolo e Paolo Berlo si associano al dolore dei familiari di

Giustina Bracco Canavero

con animo commosso e grato.

— Torino, 27 gennaio 1965.

Cristianamente è mancata ai suoi cari

Teresa Brandino nata Bertotti

Addolorati l'annunciano i figli con le rispettive famiglie, parenti tutti. Si ringrazia particolarmente il Dott. Umberto Gabri, per l'assennato assistenza. Funerali mercoledì ore 14.30 da via Monginevro 153.

— Torino, 26 gennaio 1965.

Renato e Maria Cremonesi prendono parte al dolore della cognata Rita per la perdita della cara

Mamma

— Torino, 28 gennaio 1965.

Titolari e Maestranze della Ditta «Nalin» prendono parte al dolore della signora Rita per la disparita dalla sua cara mamma Signora

Teresa Brandino

— Torino, 28 gennaio 1965.

Serenamente è spirato in

Baronessa Rosy Nasi ved. Prever di San Cloro

L'annunciano il fratello Vincenzo con la consorte Adriana e figli Maurizio, Enrico, Patrizia, Carla, parenti tutti. Particolari ringraziamenti alla cugina Marisa Mesturini e alle amiche che affettuosamente l'assistettero. Funerali oggi 27 corr. ore 16 Astanteria Martiri (via Cigna).

— Torino, 26 gennaio 1965.

La famiglia Rosero si associa nel compianto della cara

Rosy

al dolore dei familiari.

— Torino, 26 gennaio 1965.

Cristianamente è mancata, circondata dai suoi cari

Teresa Alfero nata Tarasco

Angosciati ne danno il triste annuncio i figli Riccardo con la moglie Rosa Munoz, residenti in Argentina; Rivka col marito Antonio Gilardetti, figli Laura, Renata; Marcello con la moglie Maddalena Raffa e figlio Michelangelo, residenti in Rodesia; Ugo con la moglie Rosina Tortore e figli Gabriella, Giovanni, Annamaria, Emanuela, nipoti e parenti tutti. Funerali (privati) ore 8,30 da via Gaeta 16. La cara Salma sarà inumata nella tomba di famiglia in Alba dove giungerà alle ore 10.30 da Porta Tanaro. Servizio pullman. La presente quale partecipazione e ringraziamento.

— Torino, 27 gennaio 1965.

Prendono parte al dolore della famiglia Alfero, le famiglie Gilardetti, Gagliardini, Cabiati, Levi-Gattinara e Zanolio.

Improvvisamente è mancato

Giovanni Barenghi

anni 68

Impresario edile

La piangono il figlio Franco con la moglie Franca Norbiato e l'adorato nipotino Gianpi, la sorella con le rispettive famiglie, nipoti e parenti. I funerali hanno avuto luogo stamane alle ore 9.30 partendo da Rue Chambery n. 56. La salma proseguirà per Vercelengo.

— Asola, 27 gennaio 1965.

Partecipano commossi al dolore della famiglia per la scomparsa di

Giovanni Barenghi

la famiglia Norbiato, Anselmo e Bertelli.

— Asola, 28 gennaio 1965.

E' mancata all'affetto dei suoi cari

Luigia Ceresola ved. Magnano

La annunciano con immenso dolore i figli Maria col marito Vincenzo Pagella e figli Giovanni Battista con la moglie Sandra Maculan, nipoti e parenti tutti. I funerali oggi 27 corr. ore 14,30 da via S. Giulia 72.

— Torino, 25 gennaio 1965.

I coniugi Pagella partecipano al dolore della famiglia Magnano.

Alan e Vera Quaglia prendono parte al grande dolore di Carla per la dipartita del papà

Comm. Erberto Durio

— Biella, 26 gennaio 1965.

Corrado Vico e Famiglia partecipano al dolore di Gianpiacomo per la scomparsa del padre

COMMENDATORE

Erberto Durio

— Torino, 28 gennaio 1965.

Il giorno 25 alle ore 17, munito dei conforti religiosi, serenamente è spirato il

Avv. Francesco Scacciati

di anni 64

Danno il doloroso annuncio, per volontà dell'estinto ed eseguita avvenuta, i figli Giovanni, Alberto, Lorenzo le nuore Laura, Amelia, Adriana i nipoti, la sorella Faustina, il cugino Orazio i parenti tutti e l'affezionata Rita Brunetti.

— Firenze, 26 gennaio 1965.

Cristianamente è spirato

Regina Cartosa

Annunciano addolorati la figlia col famigliari, sorella, parenti tutti. Ringraziamenti al Dottor Baccaria alla reverenda suore istituto Figlie Consolata per amorevole assistenza. Funerali mercoledì ore 16 corso Inghilterra 33.

— Torino, 25 gennaio 1965.

E' mancato all'affetto dei suoi cari

Albino Colla

Ne danno l'annuncio moglie, figli, nuora, parenti tutti. Funerali oggi 27 ore 13,45 dalle Molinette, ore 16 da via Cigliano 33.

— Torino, 27 gennaio 1965.

Direzione e Personale della Cassa Risparmio di Torino partecipano al dolore del geometra Giulio Sanquilico per la scomparsa del padre

Pilade Sanquilico

— Torino, 25 gennaio 1965.

1924 1965

«Come il cervo desidera l'acqua della fonte così la mia anima cerca Te o Signore».

Vanni Biino

Nel ricordo della famiglia Sa. Messa Torino venerdì 29 ore 18,30 Parrocchia S. Cuore di Maria - Via di Stura - Milano - Civenna.

— Torino, 27 gennaio 1965.

1953 1965

Secondo anniversario della scomparsa di

Maria Vecchi Schiarano

Marito e congiunti la ricordano con immutato rimpianto.

— Torino, 27 gennaio 1965.

Un compianto infinito per l'indimenticabile

Rag. Pietro Castagna

La famiglia lo ricorda. Messa ore 9, Sacro Cuore, giorno 28.

— Torino, 27 gennaio 1965.

Continua a pagina 13

Clamoroso rilancio del basket azzurro ieri a Milano

Vittori, Vianello e Lombardi: tre assi per battere gli slavi

I sette giocatori alternatisi in campo contro la Jugoslavia sono stati tutti bravissimi - Il d.t. Paratore tra fischi e ovazioni

Nostro servizio particolare

Milano, mercoledì sera.

Era cominciata con una salva di fischi all'indirizzo di Paratore all'entrata in campo ed è finita ancora sotto qualche fischio quando al termine dell'incontro i cestisti azzurri vittoriosi si sono caricati sulle spalle il «piccolo professore» portandolo in trionfo. Per il resto la partita stessa si è incaricata di smorzare ben presto ogni nuova polemica nei confronti dell'allenatore della nazionale italiana, fatto oggettivamente ed entusiasmante è stato la prova dei cestisti azzurri autori ieri sera di una partita veramente superlativa.

Dodici punti (89 a 77) inflitti alla Jugoslavia di Korac e Danu, un risultato veramente formidabile considerando che 25 capelli non hanno affatto deluso affrontando così contro il quintetto di Paratore una delle loro migliori prestazioni stagionali. Non è stato sufficiente però agli slavi giocare al meglio delle proprie possibilità; ieri sera al Palalido milanese l'Italia è uscita in una prova splendida sia come complesso sia come classe genuina dei singoli. Tre ragazzi, fra gli azzurri, mpn gli altri, che però vanno tutti lodati incondizionatamente, Vittori, Vianello e Lombardi. Quello che ha fatto ieri sera Vittori è stato veramente entusiasmante: 33 punti realizzati (uno anche il cesto iniziale fra l'altro), una pioggia precisi al millimetro, con entrate inarrestabili, ed egualmente una lucida visione di gioco, una carica agonistica e nello stesso tempo una concentrazione eccezionale. Veramente una spettacolo.

Vianello aveva iniziato controllando Danu, uno dei migliori giocatori d'Europa, lasciando però al «regista» slavo troppa libertà d'azione, ed i risultati si vedevano ben presto nella ininterrotta serie di pizzanti realizzati da questo. Poi, quando al 14' Bertini sostituisce Pellanera, Vianello poteva proiettarsi con maggior tranquillità in avanti ed aveva inizio anche il suo momento migliore con le cestiginose fughe in contropiede veramente irresistibili.

Lombardi, messo a guardia del formidabile Korac (dopoche Vittori all'inizio aveva dimostrato di non essere in grado di fermare il rosso jugoslavo) è stato l'animatore della rimonta azzurra nella ripresa. Formidabile e vecchio incontrista, da un lato ha limitato al minimo quelli che erano i danni provocati da quell'asso che è Korac, e in fase offensiva influiva ottimi piazzati che consentivano agli azzurri di rimontare e di portarsi in vantaggio.

L'Italia ha fatto dimenticare ieri sera l'infelice prova di domenica scorsa quando a Varese fu inaspettatamente battuta dalla Francia. Con assoluta tranquillità quindi gli azzurri si recano in Spagna, per la disputa delle qualificazioni per i campionati europei di Mosca

r. p.

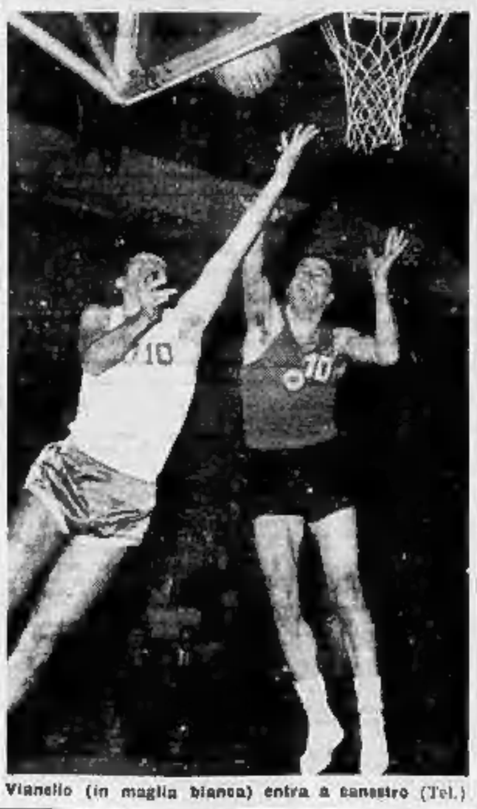

Vianello (in maglia bianca) entra a canestro (Tel.)

Ecco l'ordine d'arrivo:

1. Marielle Goitschel (Fr.) 75"3/100 (40"00-37"43); 2. Annie Famose (Fr.) 76"08 (41"27-37"72) a 95/100); 3. Heidi Biebl (Germ.) 80"68 (41"38-39"70) a 2"55; 4. Traudi Hecker (Austria) 80"85 (41"72-39"13) a 2"80; 5. Patrizia Du Roy (Belgio) 81"14 (42"08-39"06) a 3"11; 6. Christine Goitschel (Fr.) 81"28 (42"74-38"53) a 3"23; 7. Florence Steurer (Fr.) 81"41 (42"23-39"18) a 3"36; 8. Isabelle Mir (Fr.) 82"37 (42"76-39"61) a 4"34.

A Saint Gervais

Trionfa Marielle Goitschel

St. Gervais, mercoledì sera.

Marielle Goitschell ha ottenuto il primo successo nel concorso internazionale femminile di Saint Gervais, battendo tutte le rivali nello slalom speciale. Marielle ha ottenuto il miglior tempo in entrambe le manches rispettivamente con 40"00 e 37"43 distanziando di poco la propria connazionale Annie Famose. Quest'ultima è scesa in 41"27" e 37"72, accusando al termine delle due prove un distacco inferiore a 1".

Il successo francese è ancora una volta clamoroso, completato com'è dal sesto, settimo e ottavo posto, rispettivamente di Christine Goitschel, Florence Steurer e Isabelle Mir, e dal quinto della belga Patrzia Du Roy che fa praticamente parte della squadra tricolore.

Soltanto la regolarissima tedesca Heidi Biebl, che finora non ha fallito una sola gara, è riuscita ad inserirsi al terzo posto, seguita da Traudi Hecker l'unica austriaca rimasta in classifica dopo la caduta della Haas, e le migliori prove delle altre componenti quella rappresentativa nazionale.

Le italiane non sono incappate in una giornata buona e nessuna di esse figura in classifica fra le prime otto. Al momento di telefonare le posizioni non sono state ancora comunicate in quanto debbono essere esaminate le posizioni di alcune concorrenti che rischiano la squalifica per il salto di porta.

Serie C - Oggi "recupero,, a Piacenza

Al Novara basta un pareggio per restare solo al comando

L'allenatore Molina ha tenuto i giocatori in ritiro fin da domenica sera - Confermata la formazione impiegata a Monfalcone

NOVARA, mercoledì sera.

Se il Novara concludesse positivamente l'odierno ricupero con il Piacenza, resterebbe solo in testa alla classifica. Oggi il primo posto è tenuto in condominio da tre squadre: Novara, Biellese e Solbiatese con 33 punti).

E' questa l'occasione che a Novara si attendeva da tempo. Mantenere la testa della classifica fino in fondo non sarà facile, ma cominciare a mettere fin d'ora qualche punto fra sé e lo diretto avversario sarebbe già dire molto. Ricuperato Perani, la squadra sembra aver ritrovato il ritmo di un tempo, anche se le ultime prestazioni non sono state così entusiasmanti. L'allenatore Molina ha comunque piena fiducia nei suoi uomini e per oggi conferma la stessa formazione che ha pareggiato domenica scorsa a Monfalcone.

Dopo il ritorno dal Veneto domenica sera Molina ha tenuto i giocatori in ritiro in un albergo del centro, sottoponendoli a qualche leggera allenamento e qualche passeggiata. Tutti gli atleti sono fisicamente a posto e il morale è alto.

Il pullman dei giocatori è partito stamane per tempo. Lo seguono le speranze di tutta la Novara sportiva: una vera folla, la stessa che quindici giorni or sono ha gremito lo stadio per Novara-Solbiatese. Furono allora ottomila gli spettatori per un incasso di cinque milioni. Un vero record non solo per il Novara, ma per uno stadio di serie C.

CON NENE' IN GRAN FORMA

Cagliari aspetta la Juventus

Probabile il rientro tra i rosso-blù del difensore Vescovi - Immutati gli altri ruoli

Dal nostro corrispondente

Cagliari, mercoledì sera.

Il Cagliari domenica affronterà la Juventus allo stadio Amsicora al gran completo. Silvestri potrà infatti disporre anche di Riva, completamente rimessosi dall'infortunio di due settimane or sono a San Siro contro il Milan, e di Vescovi, il cui rientro in squadra era già previsto per la partita con i rosso-neri e fu poi procrastinato per motivi di sicurezza. Vescovi quest'anno ha giocato una sola partita in rosso-blù, nella prima giornata di campionato a Roma, contro i giallo-rossi. In quel confronto lo stopper cagliaritano lamentò un infortunio a un ginocchio che lo costrinse all'inattività per due mesi. Quando pareva ormai pronto al suo ritorno in squadra, Vescovi fu vittima di un altro infortunio in allenamento e dovette sottoporsi a un delicato intervento chirurgico alla gamba: ora è prontissimo e smaniosi di fare la sua ricomparsa nelle file rosso-blù. Silvestri lo ha già collaudato venti giorni fa nell'incontro di Coppa Italia con la Spal, e in quell'occasione Vescovi si dimostrò oltre che in perfette condizioni fisiche anche in eccellente forma. Il Cagliari quest'anno ha acquistato spesso abbandonati nel settore difensivo; facilmente in retroguardia rosso-blù presa in velocità si lascia travolgere e questo proprio per la mancanza di un coordinatore e di un sicuro collettore, come appunto è Vescovi. Se Silvestri concederà fiducia allo *stopper*, l'esclusione di domenica sarà senz'altro Spinosi.

Per quanto riguarda l'utilizzazione di Riva all'attacco, l'allenatore cagliaritano è piuttosto dubbioso. Domenica scorsa contro la Roma il reparto di punta con l'inserimento di Cappellaro ha infatti dimostrato notevoli segni di progresso, nonostante l'unico goal della partita sia scaturito da un calcio di rigore. E' difficile quindi che Silvestri voglia togliere di squadra un elemento che ha dimostrato di essere ampiamente all'altezza dei compiti che gli erano stati affidati. E' probabile pertanto che la formazione del Cagliari che scenderà in campo contro i bianco-neri sia la stessa di domenica scorsa, con la sola eventuale variante di Vescovi al centro della difesa, in sostituzione di Spinosi.

A Cagliari la partita con la Juventus è attesissima forse più di quanto non lo furono quella con l'Inter e con il Bologna. La squadra bianco-nera giunge all'Amsicora in un periodo particolarmente esaltante per i rosso-blù cagliaritani. Il Cagliari si è energicamente riportato alla ribalta in queste ultime settimane pareggiando prima a Marassi col Genoa, poi con il Bologna all'Amsicora, perdendo di strettissima misura contro il Milan a San Siro e battendo quindi in casa la Roma.

La salvezza che poche settimane fa sembrava irraggiungibile adesso pare più che mai a portata di mano. Contro la Juventus, il rosso-blù, considerato il rango degli avversari, potrebbe anche bastare un pareggio, ma per i bianconeri l'incontro sarà comunque tutt'altro che facile. Il Cagliari gioca soprattutto sul ritmo, corre instancabilmente per 90 minuti ed è difficile stargli dietro; è poco incisivo all'attacco, ma se Cappellaro e compagni dovessero trovare maggiore precisione nel loro tiri, la Juventus potrebbe rischiare domenica veramente grosso. E non si dimentichi l'ex bianco-nero Nené: contro la Roma il brasiliano è stato protagonista di una grande prestazione, e con la Juventus, contro i suoi vecchi compagni, vorrà certamente ripetersi.

m. g.

Nené

Ricordato a Bormio il giornalista Sanvito

Si è conclusa a Bormio l'undicesima edizione dei campionati studenteschi di sci indetti dal Comitato Ina-Sport e organizzati con il patrocinio del Ministero della Pubblica Istruzione.

Alla «tre giorni» di Bormio hanno partecipato 160 studenti, ragazzi e ragazze, gareggiando in otto competizioni di discesa, fondo e staffetta. Nel corso della premiazione, alla presenza del senatore Piero Caleffi, sottosegretario alla Pubblica Istruzione e dell'ispettore superiore dell'Ina per l'Alta Italia, dr. Giorgio Richard, è stato ricordato il giornalista Mario Sanvito, animatore dei precedenti raduni e recentemente scomparso.

Gli amori di Filippo II

Sentite condoglianze

XLV — Antonio Perez, segretario di Filippo, è divenuto l'amante della principessa d'Eboli la quale, al tempo stesso, mantiene intimi rapporti con il sovrano. Ma Perez ha due nemici: don Giovanni d'Austria e il segretario di questi, Escovedo. Poiché quest'ultimo ha più volte criticato Perez per i suoi rapporti con la principessa d'Eboli, egli ha deciso di sbarazzarsene. In un primo tempo egli tenta di avvelenare il suo avversario, ma la cosa non riesce. Vi riesce invece con la spada ed Escovedo cade trafitto mortalmente da un gruppo di congiurati.

La prima visita che Antonio Perez compie dopo avere ricevuto notizia della morte di Escovedo è alla sua amante. La principessa d'Eboli, forse già a conoscenza del complotto, riceve il Segretario di Stato con un tenero bacio sulle labbra. La scomparsa di Escovedo significa per entrambi potersi amare in tutta libertà senza il timore di ricatti, o peggio, di scandali. Che importa se Filippo verrà messo da disparte! Il sovrano faceva parte del gioco ed ha anch'egli le sue brave responsabilità nell'assassinio del segretario di don Giovanni. Naturalmente a Madrid voci, le più disparate, circolano sulla fine di Escovedo, ma gli sforzi della polizia e delle autorità competenti non arrivano a capo di nulla. D'altronde è da prevedersi che funzionari statali non continueranno a lungo le indagini su un delitto autorizzato da Filippo

e voluto dal suo Segretario. Deciso a portare alla fine la tragica farsa, Perez si reca di persona a fare visita ai familiari di Escovedo. Ei ricevuto dai figli di quest'ultimo al suo ritorno a Madrid da Alcalà, dove si era recato per «fare luce sul delitto». Intrattenendosi con i congiunti della sua vittima, il Segretario di Stato si mostra sinceramente addolorato per l'«immatura» scomparsa dell'«amico». Alle domande rivoltegli dai familiari di Escovedo circa il delitto, Perez non perde il sangue freddo e risponde con molta sicurezza: «A nostro avviso — egli dice — devo esservi trattato di una congiura cui hanno partecipato nemici giurati di vostro padre, non escludo però trattarsi di gente al soldo di Guglielmo d'Orange... ma non abbiamo trovato prove che lo confermino. Si tratta di congetture, tuttavia sono certo che un giorno o l'altro i responsabili saranno tratti

in arresto e giustamente puniti». Hernano Velasquez, «alcalde» di corte e amico dell'ucciso, è presente alla scena. Udendo tali parole egli guarda con disprezzo Perez e si congeda da lui senza nemmeno rivolgergli una parola di saluto. Perez incassa il duro colpo, ma preferisce ingoiare il rospo: una reazione anche minima da parte sua potrebbe far nascere dei pericolosi sospetti. Però la cosa impensierisce Perez. Egli chiede udienza al sovrano il giorno seguente. Alla presenza di Filippo, Perez dice fra l'altro: «Vostra Maestà sa perfettamente con quanta fedeltà io vi servo, ma strane voci continuano a circolare a Madrid sulla morte di Escovedo. Voci che potrebbero diventare pericolose...», «Pericolose per voi — ribatte Filippo — e se così è, vi consiglio fin d'ora di adoperare tutta la diplomazia, la perfidia e il

sangue freddo che avete usato per togliere di mezzo il vostro avversario e pubblico accusatore!». Perez comprende il significato della frase di Filippo e preferisce non aggiungere motto per non rendere ancor più delicata la sua posizione. Filippo conosce perfettamente quali sono i rapporti che uniscono Perez alla principessa d'Eboli, e quella... che di tanto in tanto accetta di intrattenersi anche con lui! Dopo tutto, però, Perez lascia l'Escuriale rassicurato: Filippo non alzerà un dito contro di lui e i congiurati, quindi è l'ora di premiarli per la fedeltà dimostrata. Alcune sere dopo, in tutta segretezza, Perez riceve a casa sua coloro i quali hanno teso di nuzzo Escovedo, fra essi sono Miguel Bosque, che riceve una borsa piena di monete d'oro, e Juan di Mesa, al quale Perez dona invece una catena d'oro con un ricco medaglione. Essi hanno avuto i loro 30 denari!

SEGUE: La morte di Don Giovanni

ANNUNCI ECONOMICI

CAMERE MOBILI. PENS. L. 150 per parola

(Continua da pag. 8)

MOBILIATE, singole, lattini 6000. Telefono 80-842. A8671

PENSIONE per signorine, camere, trattamento familiare, orari speciali, Telefonare 511-782.

PENSIONE per signorine, sopra cinema Corso, trattamento familiare. Telefonare 511-783. A3617

RAGIONIERE 28enne impiegato grande industria cerca pensione completa in ambiente familiare zona Stadio. Telefonare 381-328 dalle 12,30 alle 13,30. A3180

SIGNORA darebbe ammobiliata a unica signorina. Prezzo mite. Telefonare 789-540. A3282

STANZA sola ubicata centralissima elegante piedi-a-terra. Tel. 527-928.

UNIVERSITARIE impiegate pensione camere 1-2 letti, Educatorio Provvidenza, Trento 13. Indispensabili referenze. Ore ufficio. 23581

14.000-6000 camere mobiliate centralissime, 1-2 letti. Tel. 526-952.

DOMANDE IMPIEGO L. 45 per parola

A. GEOMETRA 36enne esperienza pluriennale progetti disegno cerca c.s. occuperebbesi subito. Telefonare 855-548. A5966

A. SEGRETARIA ventisettenne bella presenza, pratica quinquennale stenodattilografia corrispondente commerciale contabilità generale, libera subito, offresi seria Ditta. Telefonare 543-914. A8429

A casa editrice o serio istituzione culturale elemento qualificato cultura storica giuridica linguistica offresi per ricerche scientifiche e traduzioni da francese inglese tedesco. Scrivere: «Pubblicità Stampa 2220 — Torino».

ABILISSIMA lavori ufficio corrispondenze, fatturazione, acquisti, tenuta relazione clienti, banche, contabilità, bilanci, manodopera contributi, commesse lavorazione, capace lavoro autonomo, offresi mezza giornata piccola media industria. Auto propria. Telefonare 210-920 pomeridiane.

ABILE 28enne auto propria, ottima esperienza vendita, offresi seria conosciutissima ditta. Telef. 522-861.

AIUTO contabile 2° impiego pratica tutti lavori ufficio offresi. Telefonare 380-055. A9083

ASSISTENTE giovane dinamico 5° superiore assumerebbe proposte da seria impresa. Scrivere: «Pubblicità Stampa 8428 — Torino».

CAPO uff. produzione, esperienza decennale alto livello, offresi. Scrivere: «Pubblicità Stampa 6011 — Torino». A9314

CAUZIONANDO, lorinaio attivo accuperebbesi esattore magazziniere, mensioni fiducia. Telefonare 797-848 ore 12. A3082

COMPUTISTA commerciale 17anni primo impiego offresi. Scrivere: «Pubblicità Stampa 5687 — Torino». A9210

CONTABILE fatturista offresi tenuta libri paga, amministrazione, dattiloscritti. Telefonare 894-933.

CONTABILITA' PAGHE CONTRIBUTI ANALISI COSTI RAGIONIERE 46ENNE OFFRESI SUBITO. TELEFONARE 372-190. A8483

CORRISPONDENTE commerciale inglese francese tedesco danese occuperebbesi provincia Cuneo Torino. Scrivere: «Pubblicità Stampa 2138 — Torino». A6918

CORRISPONDENTE commerciale, inglese francese, stenodattilo, referenziata offresi primo impiego. Scrivere: «Pubblicità Stampa 5618 — Torino».

CORRISPONDENTE francese inglese, steno-dattilografe, pratica esport, serietà, referenze, offresi. Scrivere: «Pubblicità Stampa 6005 — Torino». A9287

CORRISPONDENTE inglese francese pratica decennale occuperebbesi mezza giornata. Telefonare 694-775.

DATTILOGRAFA 18enne 1° impiego mill pratica offresi. Telef. 681-813.

DATTILOGRAFA 20enne, II impiego, offresi. Telef. 382-506.

DICIASSETTENNE licenza media e stena-dattilo occuperebbesi qualsiasi adeguato impiego. Telef. 536-314 ore ufficio. A9091

DICIOTTENNE computista commerciale stenodattilografo offresi. Telefonare 382-910. A6709

DICIOTTENNE stenodattilo, libera subito, II impiego, volenterosa offresi lavori ufficio. Telef. 242-509 ore 13-17. A9117

DICIOTTENNE stenodattilografa 1° impiego, libera subito. Tel. 873-780.

DICIOTTENNE veloce, dattilografo, offresi, per lavori ufficio, pratica ramo automobilistico. Telef. 889-551.

DIPLOMANDO ragioniere 21enne, militesente, gli esperienza bancaria, presenza, dinamico, ottime referenze impiegherebbesi. Telefonare 275-915.

DIRIGENTE commerciale pluriennale esperienza nel campo vendite organizzerà 30 mila nuove ricerche di mercato e promuoverà vendite anche conduzione del personale e problemi sindacali scopo miglioramento esaminerebbe adeguata offerta. Telefonare 275-915. A6859

DIRIGENTE industriale 32enne offresi media industria. Scrivere: «Pubblicità Stampa 6003 — Torino».

ESPERTA contabilità meccanizzata, partita doppia, paghe contributi impiegherebbesi. Telefono 256-074.

ESPERTA pratiche sindacali paghe contributi offresi libera domicilio, Telef. 630-513. A9604

GEOMETRA, trentaseienne, pratico: direzione assistenza cantieri, frazionamenti, cemento armato, vendita finizioni, referenziato, offresi, Telefonare mattino 531-347. A9389

GIOVANE signora dattilografa pratica lavori ufficio offresi. Telefono 61-699. A9424

INGEGNERE industriale decennale esperienza esercizio e manutenzione stabilimenti chimici e metalmeccanici, pratico trafilerie, doti organizzative, esaminerebbe seria proposta. Casella 1467 T., Sip Genova.

MAESTRA dattilografa pratica lavori ufficio libera mattino impiegherebbesi. Telefonare ore 8-12 279-393.

MAESTRA ventitreenne occuperebbesi subito. Scrivere: «Pubblicità Stampa 2342 — Torino». A9070

MAESTRA 31enne esperienza decennale, lingua francese, referenziatissima, offresi istitutrice. Scrivere: Gay Lamine, Borgo Gay, 5, Secondo, di Pinerolo. 20713

MAGAZZINIERE 35enne esperto dinamico, ramo elettromeccanico, cultura, offresi. Scrivere: «Pubblicità Stampa 5082 — Torino».

OFFRESI perito ore serali e sabato esecuzione disegni. Telef. 687-857 ore 19.30-20,30.

PERFETTO inglese francese, nozioni tedesco, corrispondente, pratica ufficio, impiegherebbesi mezza giornata. Scrivere: «Pubblicità Stampa 5900 — Torino». A6829

PERITO chimico militesente, esperienza oli vegetali, materie prime vernici, industria estrattive, trattamento acque, già capobagnino attrezzi servizio adeguato, anche mezza giornata. Telefonare 386-373.

PERITO elettrotecnico 28anni esperienza tecnico commerciale offresi anche lavori provvisori. Tel. 275-677.

PERITO meccanico 32enne militesente offresi per adeguato impiego. Telefonare 346-673.

PROGETTISTA esaminerebbe proposte come dirigente tecnico. Scrivere: «Pubblicità Stampa 6012 — Torino». A9331

RAGIONIERA ventenne primo impiego pratica contabilità generale stenodattilo offresi. Scrivere: «Pubblicità Stampa 6008 — Torino».

RAGIONIERA corso lavoro domiciliare, Astì, piccola contabilità paghe contributi. Telef. ore pasti 97-047.

RAGIONIERA, comunista diplomato 1° impiego offresi. Tel. 280-219.

RAGIONIERA conlugata 34enne pratica decennale grande unica impresa costruzioni, esperta paghe contributi fatturazioni operazioni bancarie contabilità ottima referenza occuperebbesi presso seria azienda Torino zona Chieri Ivrea. Scrivere: «Pubblicità Stampa 2348 — Torino».

RAGIONIERA universitaria ventitreenne pratica ufficio conoscenza inglese francese ottime referenze presenza offresi anche mezza giornata. Telefonare 881-505. A8253

RAGIONIERA ventiduenne scopo miglioramento impiegherebbesi preferibilmente come contabile. Scrivere: «Pubblicità Stampa 5699 — Torino». A9253

RAGIONIERA 21enne, molti pratesi, serio impiego, offresi. Scrivere: «Pubblicità Stampa 2386 — Torino».

RAGIONIERE, esperienza quarantennale contabilità (chiusura completa, revisioni, aggiornamenti, bilanci), amministrazione, legislazione, organizzazione, impiegherebbesi. Telefonare (mattino) 793-834.

RAGIONIERE 25enne militesente pluriennale esperienza ufficio acquisti importante industria esaminerebbe proposta seria ditta. Scrivere: «Pubblicità Stampa 5883 — Torino». A9184

RAGIONIERE 26enne militesente libero subito offresi. Tel. 886-373.

RAGIONIERE 33enne pluriennale esaminerebbe scopo miglioramento posizione seria offerta impiego grande azienda disposto anche viaggiare escluso inquadramento provvisionale, massima referenza. Scrivere: «Pubblicità Stampa 2356 — Torino».

RAGIONIERE 43enne esperienza amministrative commerciale buona cultura auto disposto viaggiare accetterebbe qualsiasi incarico anche saltuario. Scrivere: «Pubblicità Stampa 2413 — Torino». A10073

SEDICENNE licenza commerciale diploma steno-dattilo offresi subito. Telef. 699-926. A9095

SEGRETARIA d'azienda compatibile ventitreenne scopo miglioramento impiegherebbesi. Scrivere: «Pubblicità Stampa 5689 — Torino».

SIGNORA pratica fatturazione contabilità offresi proprio domicilio. Telefonare 381-076. A9277

SIGNORINA lunga pratica ufficio referenziata libera mezza giornata occuperebbesi. Scrivere: «Pubblicità Stampa 6014 — Torino».

SIGNORINA pratica ufficio offresi fatturista, cassiera telefonista. Telefonare 486-126. A9116

SIGNORINA ventiquattrenne segretario stenodattilo pratica lavori ufficio corrispondenza offresi. Telefonare 377-312. A9565

TECNICO preventivista attrezzista e stampi metodi lavorazione offresi adeguatamente. Scrivere: «Pubblicità Stampa 2376 — Torino».

TRENTENNE lorinese commesso vetrinista confezioni pratica pubblicità offresi. Telefono 767-891.

TRENTUNENNE laureato economia capocontabile esperienza commerciale ed amministrativa offerta. Scrivere: «Pubblicità Stampa 6043 — Torino».

UNIVERSITARIO impiegherebbesi ufficio. Tel. 691-484. A10057

VENTENNE, militesente, pratico magazzino, carico scarico, rimessi, III istituto ragioneria, offresi. Telefono 551-743. A9489

VENTIDUENNE pratica paghe contributi, lavori vari ufficio, massima diligenza, patente auto, massime referenze, libera subito offresi. Telefono 511-315. A9118

VENTISETTENNE pratica lavori ufficio cauzionando offresi seria Società. Telefonare 256-533.

VENTITREENNE pratica paghe contributi, contabilità generale, stenodattilo, secondo impiego offresi seria ditta. Telefono 231-749.

VENTITREENNE pratica previdenti premi, clienti, depositi e tutti lavori ufficio offresi a seria Ditta. Telefonare ore pasti 367-112. A9278

VENTITREENNE esposta con pratica settennale contabilità e lavori vari magazzino e ufficio attualmente impiegata industria occuperebbesi anche subito in zona Moncalieri, Aeronautica. Telefonare 788-311.

VENTUNENNE pratica lavori ufficio, conoscenza inglese, offresi seria ditta. Tel. 273-422. A9337

VENTUNENNE pratica paghe contributi offresi per lavoro domiciliare. Scrivere: «Pubblicità Stampa 2385 — Torino». A9278

OFFERTE IMPIEGO L. 100 per parola

A.A.A.A.A. ABILISSIMA segretaria massimo 30anne cercasi per importante ufficio immobiliare. Telefonare 682-623, ore ufficio.

A.A.A. SOCIETA' settore viaggiante 25-40enne anche libero passaporto per inizio estate. Rivolgersi via Garibaldi 29 1° piano. 0641

A.A.A. VERCELLI, giovani impiegati, operai, apprendisti desiderosi intraprendere nuova lavoro, con possibilità di carriera. Presentarsi Albergo Tre Re, via Galileo Ferraris 17, Vercelli, chiedendo Mister Carletto.

A. ASSUMESI esperitissima paghe contabilità Audit, Lavatelli, via Avigliana 9. A3210

A. IMPORTANTE industria Confezioni urge per ufficio produzione si acquisti materia prima abile dinamico veramente capace, facile ottenere, possibilmente con esperienza nel ramo e tessuti. Manoscritture curriculum precisando posti occupati, mansioni svolte, pretese a «Pubblicità Stampa 5690 — Torino».

A cantanti dilettanti offresi inizio partecipando Concorso Discografico. Iscrizioni gratuite. Radiocanto, via Montebello 18. A5938

A personale femminile offresi facile inchiesta presso famiglie. Telefonare 385-404. A4783

ACCIAIO inossidabile società cerca personale vendita esterna. Scrivere: «Pubblicità Stampa 1827 — Torino».

ASSICURATORI portate abbinare alla polizze responsabilità civile generale spese legali, lavoro facile molteplice, riconoscimento portafoglio, Scrivere: «Pubblicità Stampa 5041 — Torino». A2388

ASSUMERei impiegato praticissimo depositi oli combustibili, petrolio, carico scarico, movimento, pesci, trattazione clientela, auto propria, inutile scrivere se non praticissimo invio curriculum richiesto. Specificare posti occupati e referenze. Scrivere: «Pubblicità Stampa 5130 — Torino».

ASSUMIAMO, grevis selectione, giovani 20-35enni. Esigonsi: personalità, attitudini conduzione personale, predisposizione contatti pubblico, distribuzione adeguata. Scrivere: «Pubblicità Stampa 5327 — Torino».

AUTOREVOLE azienda campo nazionale assumerebbe giovane distinto per avviare notevole incarico lavorativo dopo periodo prova e istruzione. Precisare residenza, età, stato civile, esigenze. Scrivere Pubblimar casella 123, Cuneo.

AZIENDA Mirafiori cerca valeca serietà istruzione esperta fatturazione meccanica. Telefonare 342-134.

BERKEL ricerca personale di vendita per zona Torino e provincia. Presentarsi ore 9: via Cantala 17, Torino.

BOZZETTISTA impegnatore veramente abile cercasi. Si richiede documentazione propria capacità; si assicura massima riservatezza, ogni trattativa sarà svolta a livello direzionale. Scrivere: «Pubblicità Stampa 2056 — Torino».

CASA Editrice ricerca otto elementi ambosesso referenziati cuedia cultura per vendita organizzata possibilità carriera. Telefonare ore ufficio 551-308. A7603

CERCANSI aspiranti attori-attrici testi. Scrivere: «Pubblicità Stampa 1647 — Torino». A4775

IMPORTANTE complesso editoriale assume venditori settoriali per vendite a privati. Corso istruzione. Richiede: cultura, onestà. Presentarsi: PEM, corso Palestro 20, Torino.

IMPORTANTE industria tessile dintorni Torino cerca esperto ramo esportazione tessuti perfetta conoscenza lingue inglese tedesco francese, disposto viaggiare saltuariamente estero. Inviare referenze e pretese. Scrivere: «Pubblicità Stampa 2281 — Torino». A8310

INDUSTRIA costruzioni Torino per impianto ufficio commerciale, cerca elemento con specifica ed acquisita competenza settoriale. Massima trentacinquenne. Scrivere dettagliando curriculum ed pretese a «Pubblicità Stampa 5251 — Torino». A4609

OLEIFICIO specifiche con deposito Torino cerca collaboratori anche part-time liberi o pensionati per vendite dirette Alta Italia privati, istituti, ristoranti ecc. Altissime provvigioni. Scrivere dettagliando a: «Pubblicità Stampa 5256 — Torino».

PASTICCERIA G. Platisch, via Sacchi 42, cerca commesso aiuto commesso. Presentarsi martedì, giovedì.

PRIMARIO ISTITUTO cinque possibilmente pratica Audit 502 cercasi subito. Telefonare 395-358, 396-449.

SIGNORINA giovane ottima educazione moralità vaste culture magistrale o liceale cercasi ruolo istitutrice due bambini buoni giorni dalle 15 alle 19,30 disposta seguirli vacanze mare montagna. Scrivere a «Pubblicità Stampa 1674 — Torino».

SIGNORINA pratica contabilità possibilmente steno-dattilo cercasi. Preferibilmente solo se con referenze inecepibili. Revisa & C., XX Settembre 87.

VICECAPO OFFICINA PROFONDA ESPERIENZA COSTRUZIONE ATTREZZATURE MECCANICHE DI PRECISIONE, CICLI LAVORAZIONE, TEMPI, DOTI COMANDO CERCASI, SCRIVERE: «PUBBLICITA' STAMPA 1667 — TORINO».

AGGIUSTATORE conduttore macchine utensili esperto saldatura elettrica autogena ventiduenne militesente offresi. Tel. 60-605.

ATTENDENTE meccanico offresi. Telefonare 545-187. A9355

AIUTANTE pettinatrice volenterosa offresi. Telef. 684-570.

AIUTO serio proveniente estero preferibilmente Torino offresi. Scrivere: «Pubblicità Stampa 6019 — Torino». A9361

AMANTE bimbi governerebbe 1-2 bimbi. Tel. 272-322. A9225

AUTISTA con casellario B15 offresi ditte per lavori vari. Tel. 681-334, 650-028. A4743

AUTISTA con Leoncino e 650 offresi ditta o privato. Telef. 284-759.

AUTISTA con Leoncino preferibilmente offresi a ditta. Tel. 82-237.

AUTISTA con Tigrotto offresi per impiego presso ditta. Tel. 690-583.

AUTISTA offresi mezza giornata presso Ditta. Telefonare 545-187.

AUTISTA patente B conlugata 21enne torinese militesente offresi. Telefonare 210-345. A9272

AUTISTA patente C offresi ovunque anche lunghi viaggi. Telef. 328-979

AUTISTA patente D offresi come fattorino, magazziniere, pratica meccanica elettrica. Telefonare 660-725.

AUTISTA vanato patente C, lunga esperienza offresi. Telef. 325-619.

AUTISTA 25enne patente C-E offresi. Telefonare 715-903. A9512

AUTISTA 29enne patente B referenziato volenterosa robusto occuperebbesi anche presso famiglia privato. Tel. 655-705. 20720

AUTISTA 34 anni, patente B-E, esperienza, libero subito offresi. Telefonare 540-612. A9102

BAMBINAIA ventunenne esperitissima referenziata disposta trasferirsi e viaggiare occuperebbesi. Scrivere: «Pubblicità Stampa 2360 — Torino». A9537

BIONDINA praticissima apprendista contabilità generale perfetta francese scritta parlata assumesi. Manoscrivere «Pubblicità Stampa 5115 — Torino». A3099

STUDENTI studentesse universitari liceali importante casa editrice cerca per interessante attività diffusione. Presentarsi via Bidone 9.

DOMANDE LAVORO L. 45 per parola

A. FATTORINO autista 26enne pratico, presenza, occuperebbesi referenziando. Telefonare 886-189.

A. MAGAZZINIERE autista 30enne piemontese massimi fiducia pratica commercio referenziato offresi seria Ditta torinese. Telefonare 491-166.

AMILE autista 28enne piemontese assistente D-E, passaporto, licenza avviamento offresi con referenze. Telefonare 758-048. A8680

AMILE patentino autista 26enne pratico, presenza, occuperebbesi referenziando. Telefonare 886-189.

BARMAN, ventisettenne, conoscenza francese, inglese offresi. Tel. 672-283

CAMERIERE 18anne offresi albergo ristorante, praticissimo. Tel. 323-473

CAPACE governo casa cucina offresi referenziata o famiglia 1-2 persone. Telefonare 683-582. A9068

CONIUGI con bambino cercano portierato anche più scale. Scrivere: Spadaro, Mombasiglio 78, Torino.

DONNA tuttofare mattino pomeriggio giornata referenziatissima zona Vanchiglia offresi Telefon. 874-356.

EX carabiniere e guardia giurata, 45anno, maglie, figli 18-13, cerca portierato custodia anche fuori Torino, massima fiducia, referenziato.

EX carabiniere offresi quale sorvegliante magazziniere pratico impianti riscaldamento. Scrivere: «Pubblicità Stampa 2389 — Torino».

EX carabiniere piemontese 43enne con patente auto, cerca mansioni fiducia. Tel. 744 388. A9374

FACCHINO pianti, referenziato, accuperebbesi anche fuori Torino. Pugliesi Alberto, v. Borgo Dora 21.

FALEGNAME provetto offresi seria Ditta. Tel. 225-388. A9251

FALEGNAME praticissimo cantiere offresi lavoro anche cottimo. Telefonare 274-713.

GIOVANE ventiduenne, aggiustatore e saldatore meccanico, licenza scuola Tecnica Industriale offresi. Telefonare 490-143. A9270

MEZZA età dinamico auto proprio referenziato offresi. Tel. 724-822.

MIO pensionato piemontese fidatissimo offresi pulizia custodia commissioni zona S. Rita. Tel. 336-165.

ODONTOTECNICO abile offresi studio dentistico eventualmente apportando attrezzatura. Scrivere: «Pubblicità Stampa 6001 — Torino».

OFFRESI cuoco 50enne. Serale presso Paramia, via Vanchiglia 14, Torino. A9323

OFFRESI diciannovenne motorista riparatore auto già pratico tutte vetture. Telef. 277-653.

OFFRESI domestico 23anne patente referenziato, libero subito. Scrivere: «Pubblicità Stampa 6016 — Torino». A9345

OFFRESI lavori vari di [illegible] pratico, libero subito. Tel. 794-432.

OFFRESI operaio recintare 2° categoria per miglioare pensione. Scrivere: Di Luno Donato, Carmagnola 37.

OFFRESI quotidianamente volenterosa come garzone. Scrivere: Fiorentino Mario, via Ludovico Bollardi, 13.

OFFRESI saldatore piemontese elettrico esigesse seconda categoria libero subito. Telef. 798-138.

OFFRESI subito giardiniere frutticultori specializzato. Scrivere Chirco Nunzio, via Pio VII, 146, Torino.

OPERAIO 36enne abile verniciatore a spruzzo imbianchino capace pulisca pavimenti occuperebbesi anche fuori Torino. Zambataro Nunzia, via Candia 9, Torino. 20718

OPERATORE presse lunga esperienza presse automatiche, offresi. Telefono 683-152. A9346

PANETTIERE aiutante specializzato offresi. Telefonare 785-371 ore pasti.

PENSIONATO referenziato occuperebbesi mezza giornata aiuto magazzino commissioni fiducia assicuri. Telefonare 586-112.

PENSIONATO 58anne capo officina attrezzature lavorazioni meccaniche e carpenteria energico disposto trasferirsi offresi. Tel. 384-436.

PER lavori giornalieri pulizia ufficio abitazione offresi fidatissima, referenziatissima preferibilmente zona centro. Telefonare 753-659 ore 9-11.

PIEMONTESE giovanile pensionato, referenze, pratico Ape, offresi per commissioni oppure magazziniere o altri lavori. Telefonare 794-133.

PIEMONTESE 33anno con patente B pratico città offresi anche lavori magazzino. Telef. 562-690. A9348

RADIORIPARATORE radiomontatore diplomato occuperebbesi presso importante ditta. Scrivere: Martinoli, via Belfiori 19. A9380

RETTIFICATORE proveto interno esterno pinori su affilatrice offresi. Telefonare 874-564. A7070

SALDATORE autogeno ed elettrico offresi ore serali e festivi. Telefono 511-645. A9164

SEDICENNE [illegible] media presenza occuperebbesi aiuto ufficio [illegible] no industria. Telefonare 375-816.

SIGNORA bella presenza 40anni massima fiducia con referenze offresi studio medico oppure dama di compagnia e lavori leggeri anche saltuariamente. Telefonare 235-838.

SIGNORA mezza età, offresi custode partitaria. Telefonare 326-181.

SIGNORA offresi ore pomeriggio abilissima anche cucito e stiro. Telefonare 763-128. A9465

SIGNORA pratica macchina cucire, offresi lavoro non difficile. Telefonare 360-718. A9431

SIGNORA [illegible] piemontese referenziata offresi tuttofare 4 ore mattino anche 3 ore giornaliere preferibilmente zona Lingotto. Tel. 665-769.

SIGNORA svitzerissima referenziata, mezza età, bella presenza, conoscenza francese, offresi guardarobiera, altro lavoro dignitoso. Telefonare 91-238.

SIGNORA ventisettenne offresi studio medico. Telef. 655-485.

SIGNORA 32enne pratica cucito e parrucchiere offresi qualsiasi lavoro. Telefonare 593-508. A9134

SIGNORINA offresi commessa generi abbigliamento volendo anche mezza giornata. Tel. 784-478.

SIGNORINA referenziata offresi guardare bambini, stiro, giornaliera o ore, patente Auto. Scrivere: «Pubblicità Stampa 5083 — Torino».

SIGNORINA seria fine occuperebbesi presso famiglia signorile governante bambini da due anni in poi escluso dormire orario sette e trenta diciannove. Telefonare 582-016.

TORNITORE attrezzista specializzato lunga esperienza fresatore offresi. Scrivere: «Pubblicità Stampa 6066 — Torino». A9715

TORNITORE 1° categoria decennale esperienza stampi occuperebbesi Grugliasco zona limitrofe 350 lire/h. Telefonare 783-004. A7045

TORNITORE 1° cat., generico, referenziato, lunga esperienza Italia e Svizzera, disposto anche trasferirsi, offresi subito. Scrivere: Publimar, Casella 430, Pinerolo. 20773

TORNITORE II veramente capace offresi, libero subito. Telefonare mattino 518-232. A9462

TUTTOFARE offresi tre volte settimanale possibilmente S. Rita. Telefonare 369-424. A9105

TUTTOFARE offresi 4 ore mattino possibilmente vicinanze piazza Bengasi. Telefono 653-154.

TUTTOFARE referenziata offresi giornata. Rivolgersi: Gilio, via Bouchesan 9, ore ufficio. A6617

TUTTOFARE signorina 26anne piemontese offresi lavori domestici dalle ore 8 alle 15 possibilmente zona Martinetto. Telefonare 741-448.

TUTTOFARE 23anne volenterosa referenziata capace anche lavori cucito occuperebbesi giornata intera seria famiglia. Ritza Graziella in Zamberlano, via Candia 9. 20718

UOMO offresi per pulizia uffici o cinema oppure guardiano garage o giardiniere frutticultore. Tel. 736-790.

VEDOVA indipendente piemontese con piccola pensione offresi fattuttare persona sola. Scrivere: «Pubblicità Stampa 6013 — Torino».

VENTENNE con patente B pratica assistenza lavatrici offresi Ditta anche subito. Tel. 831-919.

VENTENNE volenteroso licenza III avviamento offresi qualunque lavoro decoroso. Scrivere: «Pubblicità Stampa 2349 — Torino». A9104

VENTIQUATTRENNE, auto, lunga esperienza pomiciatura, pratico elettricità e radio, volenteroso, referenziato, offresi qualunque lavoro. Telefono 250-902. A9262

VENTIQUATTRENNE saldatore qualificato pratico serramenti carpenteria offresi. Telefonare 275-[illegible].

VERNICIATORE veramente abile su mobili o qualsiasi lavoro offresi ditta. Telef. 286-909.

OFFERTE LAVORO L. 100 per parola

ABILE tuttofare fisso cercasi da famiglia distinta ottimo trattamento. Telefonare 581-186. A8536

ABILE tuttofare per piccola famiglia fisso referenziato. Telefonare 386 341

ABILE tuttofare referenziato fisso terzano coniugi bambino con bambinaia. Telefonare 874-168 ore ufficio.

AB IMPORTANTE INDUSTRIA METALMECCANICA, ZONA MIRAFIORI, NECESSITANO ALESATORISTI, FIALLATORI, RADIALISTI, FRESATORI, AGGIUSTATORI STAMPISTI I CATEGORIA. PRECISARE DETTAGLIATAMENTE PRETESE REFERENZE. SCRIVERE: «PUBBLICITA' STAMPA 1001 — TORINO».

AIUTO bambinaia giovane fissa referenziata cercasi tre bambini sei, quattro, uno anni. Telefonare 61-433 oppure 293-745. A4828

ASSICURANDO trattamento familiare villa collinare invio subito vuoto hattufare fisso referenziato minimo quarantenne. Telef. ore ufficio 370-464.

(Continua a pag. 14)

giovani

con indubbie attitudini alla vendita

assume

grande industria settore automobilistico

La possibilità di inserirsi in questo complesso aziendale è offerta a giovani di età tra i 23 ed i 30 anni con titolo di studio medio-superiore, preferibilmente ad indirizzo tecnico, disposti a trasferirsi in zona sede di lavoro ed a viaggiare con vettura assegnata in dotazione.

L'incarico prevede mansioni di vendita e di assistenza tecnica, che presuppongono attitudini ben definite: buona cultura generale, facilità di parola e capacità persuasive, padronanza e inclinazione ai problemi meccanici.

L'inquadramento, a livello della 2ª categoria impiegati industria, la previdenza, la stabilità di impiego e la obiettiva valutazione delle capacità personali danno modo di operare con serenità e sicurezza e con la prospettiva di interessanti sviluppi remunerativi e di carriera.

Inutile rispondere se privi dei requisiti richiesti

Si assicura la massima riservatezza

Indirizzare domanda manoscritta completa di curriculum scolastico e professionale a: PUBBLICITA' STAMPA 217 — MILANO

FONDERIA

ad alto livello di meccanizzazione e di specializzazione nelle leghe di alluminio e nella ghisa, **ASSUME:**

OPERATORI per macchine iniezioni leghe alluminio e magnesio. **AGGIUSTATORI** meccanici e conduttori macchine utensili. **ANIMISTI** a mano e a macchina. **RAMOLATORI** per formatura getti in ghisa. **SBAVATORI** getti in ghisa.

Scrivere a: PUBBLICITA' STAMPA 2337 - TORINO

Per ampliamento quadri e appoggio vendite nel Piemonte si cerca

TECNICO AGRICOLO

si richiede: laurea in Agraria o diploma di Perito Agrario; profonda esperienza trattamenti fitosanitari in frutticoltura e viticoltura; età non superiore ai 35 anni.

Inviare dettagliato curriculum a: J. F. AMDORI S.p.A. Ufficio Agricoltura BOLZANO - Via Piave, 2.

IMPORTANTE INDUSTRIA MECCANICA

PERIFERIA TORINESE

cerca

PREVENTIVISTA

diplomato, con esperienza specifica almeno quinquennale in lavorazioni meccaniche leggere, stampaggio lamiera, montaggi, in piccole e grandi serie, attrezzatura, età 30-35 anni.

Rispondere a PUBBLICITA' STAMPA 2333 - TORINO, specificando dettagliato curriculum e referenze. Si assicura riservatezza.

IMPORTANTE INDUSTRIA ALIMENTARE

cerca VENDITORI

con patente C e frigoristi per distributori automatici.

Scrivere a: PUBBLICITA' STAMPA 5678 - TORINO.

UNIVENDERS

Via Perosa, 29 - TORINO

distributrice prodotti

DIADERMINA

cerca AGENTI

residenti NOVARA, CUNEO, ASTI, ALESSANDRIA e rispettive province.

Scrivere referenziando: Pubblicità Stampa 5685, Torino.

CORRISPONDENTE PERFETTA

Italiano - Francese - Inglese stenodattilografa

cerca SERIA DITTA

Inviare curriculum vitae GEV, via Bottichelli 61, Torino.

Importante industria tessile

con forte protezione in campo pubblicitario,

cerca GIOVANE ELEMENTO

da inserire nel proprio Ufficio Sviluppo e Pubblicità.

SI RICHIEDE:

— età: 23-30 anni;
— titolo di studio: diploma di Scuola Media Superiore;
— intelligenza vivace ed immaginativa;
— precedenti esperienze, o studi, in pubblicità e marketing.

SI OFFRE:

— retribuzione iniziale adeguata alla capacità ed alla esperienza acquisite;
— interessanti possibilità di carriera.

Inviare dettagliato curriculum a: Pubblimar Casella 129 - BIELLA

Grande Impresa Enologica Internazionale

cerca TECNICO

preferibilmente laureato per direzione proprio stabilimento in Sud America.

Dettagliare curriculum, dati personali, eventuali risultati conseguiti negli studi, posti occupati, qualifiche, mansioni, ecc. si garantisce assoluta riservatezza. Scrivere a: PUBBLICITA' STAMPA 457 — TORINO

**PRIM

ULTIME NOTIZIE

Disordini nel centro della capitale

Gli operai a Madrid manifestano contro i sindacati franchisti

Corteo di duemila edili caricato dalla polizia - «Vogliamo un sindacato libero» - Numerosi arresti

Nostro servizio particolare

MADRID, mercoledì sera.

Disordini tra le forze di polizia e circa duemila operai si sono avuti ieri sera nel centro di Madrid di fronte alla sede centrale dei sindacati statali spagnoli. Centinaia di dimostranti che gridavano «Vogliamo un sindacato libero» sono stati colpiti dalla polizia con gli sfollagente. Gli agenti hanno compiuto diversi arresti prima di disperdere la manifestazione.

L'occasione della clamorosa manifestazione di scontento è stata data dalla riunione di circa 500 delegati del sindacato edile di tutta la Spagna. Volantini clandestini erano stati fatti circolare tra gli operai, per invitarli a dimostrare, lo quanto la riunione dei rappresentanti sindacali ufficiali non avrebbe rappresentato i lavoratori stessi.

Grandi rinforzi di polizia erano stati disposti attorno alla sede dei sindacati già diverse ore prima della manifestazione. Quando gli operai hanno preso a marciare verso la sede dei sindacati la polizia è intervenuta caricandoli.

La dimostrazione è durata circa 15 minuti. Una fonte della polizia ha sostenuto che mescolati agli operai erano alcuni studenti e che almeno due di essi sono stati arrestati.

Uno dei delegati all'assemblea sindacale ufficiale ha dichiarato che il sindacato sta cercando di ottenere salari «più in linea con i costi reali della vita» e l'adozione da parte delle autorità di urgenti misure per arrestare il costante aumento dei prezzi. Il governo spagnolo due anni or sono aveva ordinato un salario minimo giornaliero di 60 pesetas per i lavoratori non specializzati. Questa somma ormai non rappresenta che un terzo di quanto è necessario per il mantenimento di una coppia con due figli, e che i giornali hanno recentemente fissato a 180 pesetas.

E' la terza volta che negli ultimi due mesi operai manifestano nelle strade di Madrid contro l'inadeguatezza dei salari ed il crescente costo della vita. In novembre centinaia di metallurgici si scontrarono con la polizia dinanzi alla sede provinciale dei sindacati. Due settimane orsono una analoga manifestazione fu organizzata da 4000 lavoratori della «Pegaso».

u. j.

La delegazione sovietica ai funerali di Churchill

MOSCA, mercoledì sera.

Il vice Primo ministro Kosntantin Rudnev guiderà — a quanto riferiscono fonti sovietiche — la delegazione del governo di Mosca ai funerali di Winston Churchill.

Secondo le fonti, la delegazione comprenderà inoltre il maresciallo Konev e l'ambasciatore russo a Londra, Soldatov.

Un morfinomane assassino di due ragazze

Richard Robles, di 22 anni, da poco dimesso da un carcere correzionale, è stato arrestato quale reo confesso dell'assassinio di due ragazze, compiuto a New York nel 1953. Del crimine era stato accusato un giovane negro

IL GOVERNO VIETNAMITA ROVESCIATO DAI MILITARI

Nuovo colpo di Stato a Saigon ad appena un mese dal precedente

Ritorna al potere il generale Khanh - Le solite promesse: creazione di un consiglio consultivo, convocazione di una costituente - Anche questa volta, i generali hanno approfittato della momentanea assenza dell'ambasciatore americano

Nostro servizio particolare

Saigon, mercoledì sera.

Nuovo colpo di Stato nel Vietnam del Sud: i generali hanno rovesciato il governo del primo ministro Tran Van Huong. Al tenente generale Nguyen Khanh è stato affidato di nuovo il potere. Si afferma che i generali autori di questo ennesimo colpo di Stato sono stati spinti ad agire dall'incapacità di Tran Van Huong di far cessare i gravi disordini interni che distraggono i capi e le forze armate dalla lotta contro il «Viet Cong».

Gli autori di questo ennesimo colpo di Stato sono gli stessi che rovesciarono, il mese scorso, il presidente civile del governo. In quella occasione, come è noto, gli Stati Uniti esercitarono considerevoli pressioni e riuscirono infine ad ottenere che i generali affidassero il potere a Tran Van Huong e entrassero — con alcuni loro uomini — a far parte del governo.

Ma evidentemente ora siamo daccapo. La situazione è tornata al punto in cui era in dicembre. E' prevedibile l'irritazione degli Stati Uniti a causa di questa ennesima prevaricazione dei militari.

Secondo il comunicato che questi «giovani turchi» hanno fatto diffondere da radio Saigon, Nguyen Khanh intende creare un consiglio consultivo composto di venti membri, tra militari e civili, che affianchi il governo e lo consigli nelle decisioni politiche importanti. Il documento precisa che a far parte del consiglio saranno chiamati rappresentanti delle diverse religioni e delle diverse province del paese. Sono le dichiarazioni ricorrenti in tutte le crisi di questo tormentato paese.

Ancora una volta i capi militari hanno promesso al popolo vietnamita che il governo composterà, appena possibile, un'assemblea costituente che dia al paese una costituzione democratica e funzioni come Parlamento provvisorio. Secondo il comunicato dei giovani turchi la convocazione dell'assemblea avverrà, come già in precedenza promesso, nel mese di marzo prossimo.

A Saigon la notizia del nuovo colpo di Stato dei militari non sembra aver suscitato molta sensazione. Risulta peraltro che il quartier generale buddista ha caldeggiato la caduta del governo di Tran Van Huong — che del resto ora stata ripetutamente richiesta dai buddisti — ha suscitato favorevoli commenti.

Da fonte molto vicina al Quartier Generale delle Forze Armate si è appreso che si è pronunciato «» i giovani turchi si sono dedicati ad una serie di colloqui svolti con i dirigenti buddisti, dopo che questi avevano denunciato l'azione contro Thuong giungendo fino ad incitare i credenti al suicidio «con il fuoco». L'invito, come è noto, è stato accolto ieri da una studentessa di cinquantanove che a Nha Trang si è immolata gli abiti di benzina e vi ha appiccato il fuoco mercoledì con secondo l'atroce esempio di molti monaci buddisti.

Parlando, alle undici di stamani (ora locale), dai microfoni di radio Saigon, il generale Khanh ha sostenuto che al colpo di Stato i generali sono giunti soprattutto perchè preoccupati del fatto che i continui disordini nelle città avevano costretto le forze armate a distrarre dalla guerra contro i comunisti sempre più numerose forze. Anche questo argomento ricorre in occasione di ogni colpo di Stato.

Secondo fonti americane, l'ambasciatore Maxwell Taylor non era a Saigon mentre i militari deliberavano di passare all'azione. L'ambasciatore degli Stati Uniti, infatti, è partito ieri per un viaggio a Bangkok e nel Laos. E' la seconda volta che un colpo di Stato viene attuato nel Vietnam mentre il rappresentante degli Stati Uniti è assente dal paese.

a. r.

A Milano in Corte d'Assise

Il processo ai rapitori del bambino di Monza

Come era avvenuto il sequestro del figlio dell'industriale Ratti - La richiesta di riscatto: 30 milioni - In quattordici ore la polizia riuscì a bloccare i delinquenti

Dal nostro corrispondente

Milano, mercoledì sera.

Davanti alla 2.a Sezione della Corte d'Assise di Milano, presieduta dal giudice Lantieri, sono comparsi stamane gli autori di uno dei rarissimi casi di «kidnapping» (ratto di bambino) registrati dalla storia criminale italiana. Si tratta di Emilio Comisely di 20 anni, Ermenegildo Picinno di 24 e Aldo Ferrara di 21 anni. Rischiano una pena massima di 14 anni e 4 mesi per i reati di sequestro di persona e di estorsione; di un anno e sei mesi per furto aggravato e di quattro mesi per porto abusivo d'arma. Con queste imputazioni sono stati rinviati a giudizio dal sostituto procuratore della Repubblica di Monza, nella cui circoscrizione è avvenuto il ratto. Soltanto per il primo reato in America è prevista la pena di morte.

I fatti si svolsero la mattina del 9 dicembre 1963 a Monza. Erano circa le 8,40 del mattino. Paolo Ratti, un bimbo di otto anni figlio di un industriale monzese, stava transitando con un compagno di scuola per via Emilio Sersa quando veniva affiancato da una «1100» con a bordo il Comisely, il Ferrara e il Picinno. Dalla vettura scendeva il Ferrara, che con voce suadente e gentile diceva al piccolo Paolo: «Vieni con noi: tuo padre ti vuole». Il piccino non ci pensava su due volte e entrava fiducioso nell'auto, che si allontanava a forte velocità. Il «kidnapping» era stato organizzato nei minimi particolari da Emilio Comisely, il quale al momento del ratto si trovava alla guida della macchina. Secondo quanto era stato stabilito in precedenza, i tre si diressero a Trezzo d'Adda. Di lì i malviventi telefonarono al padre del bambino, l'industriale Giorgio Ratti: la somma richiesta per il riscatto era di trenta milioni. Il posto per consegnare il denaro: piazza della Libertà, a Trezzo d'Adda.

L'industriale informava immediatamente la polizia e i carabinieri e sul posto venivano dislocati oltre duecento agenti, e numerose camionette radiocomandate. Trezzo d'Adda era letteralmente assediata e ogni accesso alla cittadina controllato. La morsa si era stretta inesorabilmente attorno ai tre rapinatori, ma bisognava salvare il bambino. In realtà, i tre erano stati sopravvalutati: erano tutti «novellini».

All'appuntamento il padre del piccolo Paolo era puntualissimo. Aveva con sè quindici milioni e una radiolina trasmittente in una manica della giacca. Da una via laterale veniva avanti un giovane con una giacca di pelle nera. Era il Ferrari: «Ha portato i soldi?». «Sì», gli rispondeva il Ratti, «li ho in macchina; vengo con me».

Fatti pochi passi, però, il malvivente era bloccato da due agenti, appostati dietro il primo angolo. Nel frattempo anche il Comisely veniva bloccato mentre aspettava il complice nella «1100» a pochi metri di distanza. Il piccolo Paolo era dietro sul sedile posteriore dell'autovettura, addormentato. La sua drammatica avventura era durata quattordici ore. Anche il Picinno veniva catturato dopo poche ore.

c. b.

Sicario di ignoti

A giudizio il mafioso che assassinò Tandoy

Agrigento, mercoledì sera.

Il carrettiere Giuseppe Baeri, di 35 anni, di Raffadali, è stato ritenuto dagli inquirenti il sicario che avrebbe ucciso la sera del 30 marzo del 1960 lungo il viale della Vittoria ad Agrigento, il commissario-capo di P. S. dott. Cataldo Tandoy e involontariamente, il giovane studente di Porto Empedocle Nunzi Damanti, raggiunto dalle pallottole esplose contro l'ex capo della squadra mobile della questura.

Il Baeri è stato rinviato a giudizio per omicidio ed associazione a delinquere, con sentenza che il giudice istruttore del tribunale di Palermo, dott. Serafino Tumminello, ha depositato stamane a conclusione della lunga procedura formale.

GIULIO DE BENEDETTI
DIRETTORE RESPONSABILE

EDITRICE LA STAMPA

Quarto quotidiano a controllato dalla

Tiratura Aderente Diffusione

Segue dalla pagina 11

Ha cessato improvvisamente di battere il cuore grande e generoso del

Dott. Ing. Alberto Cian

che dedicò tutto la sua vita agli ideali più puri della Patria e della famiglia. Ne danno il dolorosissimo annuncio: la moglie Luisa Cassero, la sorella Gilda ved. Carlo Casiba, il nipote Franco Carlos Casiba con la moglie Ada Imberti e famiglia, la nipote Carla Facchinetti ved. Carlo Casiba. I funerali avranno luogo giovedì 28 corr. alle ore 14,30 partendo dall'abitazione via Amedeo Peyron n. 29.

— Torino, 27 gennaio 1965.

Uniti nell'immenso dolore si stringono a Luisa con il profondo rimpianto per la scomparsa del caro

Dott. Ing. Alberto Cian

i cognati Giovanni, Romana e Graziella, Linda Cassero la zia Costanza Cassero, gli zii ed i cugini Cassero, Borghesio e Minero.

— Torino, 27 gennaio 1965.

Lo zio avv. Eugenio Gerardi con la moglie Pina ed i figli Rosy, Romano e Franco sono vicini a Luisa nel grandissimo lutto che l'ha colpita, con la scomparsa dell'indimenticabile

Alberto

— Torino, 27 gennaio 1965.

Gli Alpini della 232ª compagnia Batt. Val Chisone morti e vivi prendono idealmente le armi al loro Comandante

Alberto Cian

e loro si uniscono i compagni di Guerra e di Prigionia: Sac. Aldo Cottino, Enrico Adami, Mario Bert, Manlio Bocci, Mario Chiara, Ernesto di Christenson, Luigi Francia, Gaetano Gerardi di Ferrara, Silvio Golzio, Remo Lacchet, Eugenio Malloan, Giusto Malnerich, Augusto Momo, Giuseppe Novello, Sergio Ravelli, Bino Scala, Vittorino Vittorello, Carlo Zorlatti, e i Camerati tutti.

— Torino, 27 gennaio 1965.

Partecipiamo al grande lutto di Luisa le amiche:
Caterina De Angelis Calcagni
Nina Ferraro
Raffaella Ferro
Maria Francois
Inès Cavitchioli
Rita Crosiat.

Il Presidente, il Consiglio di Amministrazione, il Collegio Sindacale e la Direzione della Cassa di Risparmio di Torino partecipano con profondo dolore alla scomparsa del

Dott. Ing. Alberto Cian

per lunghi anni apprezzato Funzionario e Capo dell'Ufficio Tecnico dell'Istituto.

— Torino, 27 gennaio 1965.

Dopo lunga malattia, cristianamente, munito della benedizione Papale è mancato all'affetto dei suoi cari:

Pasquale Bertolina

Anziano Manifatture

Ne danno il triste annuncio: la moglie Ida, il figlio Mauro, la nuora Lidia, i cognati, i nipoti e parenti tutti. Ringraziamento particolare al Dott. Achille Gastaldo, cattigi Lancina e Liguori per le loro amorevoli cure. I funerali avranno luogo il 28-1-1965 alle ore 16 partendo da via Donaudi 19/27. La presente serve per partecipazione e ringraziamento.

— Torino, 27 gennaio 1965.

Da due anni ci ha lasciati il nostro caro

Stefano Molino

ma vive indimenticabile nei nostri cuori.

— Torino, 27 gennaio 1965.

1857 1965

S. E. GENERALE

Giulio Ernesto Cappa

vive indimenticabile nel cuore della moglie e dei figli.

— Grugliasco, 27 gennaio 1965.

Dirigenti e Maestranze della Fabbrica della Olivetti Argentina prendono vive parte al dolore dell'Ing. Cesare De Marchi per la morte della madre, signora

Giuseppina Maccario

— Buenos Aires, 26 gennaio 1965.

Dirigenti e Personale del Servizio Coordinamento Produzioni Estere della Ing. C. Olivetti & C. S.p.A. partecipano vivamente al dolore dell'Ing. Cesare De Marchi per la perdita della madre, signora

Giuseppina Maccario

— Ivrea, 26 gennaio 1965.

Cristianamente è mancata all'affetto dei suoi cari

Franca Martinengo nata Traffano

Addolorati ne annunciano il pianto: Carla, i figli Ferruccio e Bruno, nuora, sorella, parenti tutti. I funerali avranno luogo giovedì alle ore 14,30 partendo da via Cuneo 54.

— Torino, 26 gennaio 1965.

Superiori e Colleghi della FIAT Ausiliare SPA commossi ringraziano la perdita della Signora

Franca Martinengo nata Traffano

e partecipano al dolore della famiglia.

— Torino, 26 gennaio 1965.

Le sig. Guelfa, le famiglie Pongo e Grella prendono vive parte al dolore della famiglia Martinengo per l'immatura perdita della loro compianta.

Cristianamente è mancato

Luigi Botti

di anni 69

Asiano FIAT

Lo annunciano la moglie Rosa Berardo, le figlie Caterina col marito Giacomo Broglia e diletta nipote Tersina; Teresina col marito Ernesto Mattiello e parenti tutti. I funerali avranno luogo in Cassolo oggi 27 alle ore 15,30 da strada Aeroporto n. 52.

— Cassolo, 27 gennaio 1965.

E' mancato ai suoi cari

Mattia Chiaffredo

anni 81

Lo annunciano con dolore la moglie Maddalena Richard, i figli Margherita, Maddalena, Angelina, Attilio, Mario; Giuseppina e famiglie, cognati e parenti tutti. I funerali avranno luogo in Cirbesasco giovedì 28 gennaio alle ore 15,30 partendo da frazione Garola ore 14,30.

— Cirbesasco, 28 gennaio 1965.

Improvvisamente è mancata all'affetto dei suoi cari

Antonietta Cola ved. Boella

Angosciati ne danno annuncio le sorelle Natilina, Ester, Nataliua ed il fratello Renzo cognata, nipoti, pronipoti. I funerali avranno luogo giovedì 28 corr. alle ore 14,30, da via Nizza 27.

— Torino, 25 gennaio 1965.

Si è spenta cristianamente

Teresa Costantina Montando ved. Gianoglio

di anni 84

Ne danno il triste annuncio i funerali avranno luogo in Sestriere Urgone (Cuneo).

— Torino, 23 gennaio 1965.

1880 1963

Ermenegilda Pellegrino in Bersano

Vivissimo il suo ricordo marito e suoi cari.

— Torino, 27 gennaio 1965.

1913 1963

Rubens Verani

Con immutato ricordo.

— Torino, 27 gennaio 1965.

Cristianamente è mancato all'affetto dei suoi cari

Dott. Ing. Alberto Cian

di anni 57

Ne danno il doloroso annuncio la moglie Ida, il figlio Mauro, la nuora Lidia, i cognati, i nipoti e parenti tutti. Si ringraziano particolarmente il Dott. Achille Gastaldo, cattigi Lancina e Liguori per le loro amorevoli cure. I funerali avranno luogo giovedì alle ore 14,30 partendo da via Donaudi 19/27. La presente serve per partecipazione e ringraziamento.

— Torino, 27 gennaio 1965.

Commossi per la scomparsa del caro

Alberto

Cian

Gli Alpini della 232ª compagnia Batt. Val Chisone morti e vivi prendono idealmente le armi al loro Comandante

Alberto Cian

e loro si uniscono i compagni di Guerra e di Prigionia: Sac. Aldo Cottino, Enrico Adami, Mario Bert, Manlio Bocci, Mario Chiara, Ernesto di Christenson, Luigi Francia, Gaetano Gerardi di Ferrara, Silvio Golzio, Remo Lacchet, Eugenio Malloan, Giusto Malnerich, Augusto Momo, Giuseppe Novello, Sergio Ravelli, Bino Scala, Vittorino Vittorello, Carlo Zorlatti, e i Camerati tutti.

— Torino, 27 gennaio 1965.

Partecipano al grande lutto di Luisa le amiche:
Caterina De Angelis Calcagni
Nina Ferraro
Raffaella Ferro
Maria Francois
Inès Cavitchioli
Rita Crosiat.

Il Presidente, il Consiglio di Amministrazione, il Collegio Sindacale e la Direzione della Cassa di Risparmio di Torino partecipano con profondo dolore alla scomparsa del

Dott. Ing. Alberto Cian

per lunghi anni apprezzato Funzionario e Capo dell'Ufficio Tecnico dell'Istituto.

— Torino, 27 gennaio 1965.

Dopo lunga malattia, cristianamente, munito della benedizione Papale è mancato all'affetto dei suoi cari:

Pasquale Bertolina

Anziano Manifatture

Ne danno il triste annuncio: la moglie Ida, il figlio Mauro, la nuora Lidia, i cognati, i nipoti e parenti tutti. Si ringraziano particolarmente il Dott. Achille Gastaldo, cattigi Lancina e Liguori per le loro amorevoli cure. I funerali avranno luogo il 28-1-1965 alle ore 16 partendo da via Donaudi 19/27. La presente serve per partecipazione e ringraziamento.

— Torino, 27 gennaio 1965.

Da due anni ci ha lasciati il nostro caro

Stefano Molino

ma vive indimenticabile nei nostri cuori.

— Torino, 27 gennaio 1965.

1857 1965

S. E. GENERALE

Giulio Ernesto Cappa

vive indimenticabile nel cuore della moglie e dei figli.

— Grugliasco, 27 gennaio 1965.

Cristianamente è mancato all'affetto dei suoi cari la

DOTT.SSA

Maria Luisa Becucci

n. Borghesio

Ne danno il doloroso annuncio il marito rag. Renzo, i figli Paolo e Federico, la mamma, il fratello, cognati, suocero, zii, cugini, parenti tutti. Funerali giovedì 28 corr. ore 9 da via Carreno 72.

— Torino, 26 gennaio 1965.

Partecipano al dolore di Renzo: l'ing. Renzo Valori e famiglia la famiglia Arabbio e Galliate.

Prendono parte al lutto: la famiglia Rota l'ing. Lino Rota.

I Dipendenti Bella e Vega e Automobilistica partecipano sentitamente al dolore della Famiglia per l'immatura perdita della moglie del titolare

DOTT.SSA

Maria Luisa Becucci

loro amata e stimata Dirigente.

— Torino, 26 gennaio 1965.

Antonianna Valentino dal F.lli Luciano Elio e Dino Bullo partecipano alla grande disparità dalle

DOTT.SSA

Maria Luisa Becucci

— Torino, 26 gennaio 1965.

Le Agenzie: Guerriero, Rossi, Minerva, Rizzi, Magri partecipano al dolore del rag. Becucci per la perdita della moglie

DOTT.SSA

Maria Luisa Becucci

— Torino, 26 gennaio 1965.

La Soc. per Az. A. Wolf & C. grande vive parte al dolore di Mario Becucci per la immatura scomparsa della signora

Marisa

— Torino, 27 gennaio 1965.

Partecipa al dolore Ugo Alasa.

Partecipano al dolore del rag. Renzo Becucci per l'immatura scomparsa della moglie, signora

Marisa Becucci Borghesio

gli amici
rag. Antonio Fornetto
Gino Degli Innocenti
Francesco Rapis
Luigi Franchini
Dino Colombara
Maria Cristina Prato
Augusto Maretta
Angelo Cordara
Mirsen Andare
Mario Tosi
Paola Lazzarini.

— Torino, 27 gennaio 1965.

Tiziano e Parsoaale dell'Autoscuola Mancuso si associano al dolore del cav. Renzo per l'immatura perdita della signora

Maria Luisa Becucci

— Torino, 27 gennaio 1965.

Mimma e Toni Cian prendono parte al grande dolore dell'amico Renzo e figli.

Angosciati per l'immatura perdita della cara signora

Marisa

partecipano al dolore della famiglia geom. Verna e signora
Pirro-Bernard
coniugi Rustia e Giovanna
coniugi Cabiati
famiglia Asforzo
famiglia Verani
Rosanna Ferraro
Vittorio Savioro
coniugi Taverna
Giulio Crenoni
famiglie Decanio
famiglie Atanio
Teresa Marino
Maria Calloppo
Michelina Barale.

— Torino, 27 gennaio 1965.

Per l'immatura scomparsa della signora

DOTTORESSA

Maria Luisa Becucci

Federico Benevolo e famiglia, Pino Arnulfo, Federico Giordano ed i Dipendenti dello Studio Legale Benevolo prendono parte vivissima al dolore della famiglia.

— Torino, 26 gennaio 1965.

Gli zii e cugini Borghesio, Correglia e Provaglio costernati partecipano al dolore per l'immatura scomparsa della cara

Marisa

— Torino, 27 gennaio 1965.

I cugini Attilia, Luciano e Matteo Crugnola prendono viva parte al dolore per la scomparsa della cara

Marisa

— Torino, 27 gennaio 1965.

I cugini Tina, Gino e Mauro Cornetta prendono viva parte al dolore per la scomparsa della cara

Marisa

— Torino, 27 gennaio 1965.

Improvvisamente è mancato ai suoi cari

Sanlina Giai Via ved. Martinotti ved. Pagliardi

Ne danno [illegible] annuncio sorelle, cognate, cognati, nipoti, parenti tutti. Funerali oggi 27 corr. ore 14,30 da via Amedeo Avogadro 9, indi la cara Salma proseguirà per Cigliano ove sarà tumulata nella tomba di famiglia. La presente è ringraziamento.

— Torino, 25 gennaio 1965.

Emanuele, Elena, Gianluca e Nicoletta ricordano con affetto la cara

Santina

— Torino, 25 gennaio 1965.

I Condomini di via Amedeo Avogadro 9, corso Matteotti 28 prendono viva parte al lutto della Famiglia Pagliardi.

« Gesù Cristo è la nostra Pace » S. Paolo

Dopo lunga sofferenza sopportata con animo forte e con l'aiuto di una intima fede è spirato

Giulia Argentina Buffa in Prochet

anni 70

Ne danno il triste annuncio il marito Camillo, il figlio Enrico con la moglie Nina e parenti tutti.

— Torino, 26 gennaio 1965.

Confortato dai Santi Sacramenti, chiusa serenamente la sua vita specifica, tutta spesa nell'assistenza della gioventù, il

MOLTO REV.DO SAC.

Don Andrea Castaudo

[illegible] dell'Ospizio e Ginnotti »

I funerali avranno luogo giovedì 28 gennaio partendo dal [illegible] San Nicola alle ore 10.

— Saluzzo, 26 gennaio 1965.

E' tornato in Cielo l'angioletto

Fabrizio Carla

Attoniti la piangono papà, mamma, padrino, madrina, nonni, zii e parenti tutti. I funerali avranno luogo il 27 c. m. alle ore 14,30 partendo dalla Clinica Pediatrica di corso Polonia 4.

— Torino, 26 gennaio 1965.

Condomini di Inquilini, Amministratore Leo Rossetti 123 int. 9/11 partecipano al cordoglio della famiglie per la scomparsa del signor

Giulio Marici

— Torino, 26 gennaio 1965.

Nel primo doloroso anniversario della scomparsa del caro indimenticabile

COMM.

Giuseppe Stefano Mussetti

la moglie, figli e parenti, con immutato affetto Lo ricordano a quanti gli vollero bene. La Messa di suffragio sarà celebrata in Sevigliano, Parrocchia di San Pietro, giovedì 28 gennaio ore 10.

— Torino, 27 gennaio 1965.

In memoria della

N. D. Alberta Buridan Marini di Villafranca

verrà celebrata una Messa nella Chiesa di San Giuseppe, via Santa Teresa, giovedì 28 ore 11.

— Torino, 27 gennaio 1965.

La famiglia del compianto

Emilio Cavosto

commossa ringrazia Autorità civili, Provveditori Studi, Autorità scolastiche e religiose, Istituti, Associazioni, Insegnanti, scolaresche, parenti, amici, conoscenti per tributo onore, affetto, simpatia.

— Torino, 27 gennaio 1965.

Le quotazioni nelle Borse

In apertura mercato pesante, in chiusura netta ripresa

A TORINO — La seduta è suddivisa in due parti ben distinte. In apertura il mercato, sempre condizionato dalla povertà degli scambi, tende a ulteriore pesantezza, accentuata inoltre in forma marginale nella fase del ufficiante. La mancanza di affari della seconda metà della seduta appare dovuta all'esaurimento delle offerte.

Basta questa considerazione, affiancata da qualche presumibile intervento tonificatore per determinare al listino una ripresa dai minimi.

Le variazioni dai prezzi di ieri sono irregolari e di valutazione difficile, anche perchè l'impressione generale è dominata, più che dalla frazione di regresso accusata per lievità dai titoli di secondo piano, dagli accenni di misurato risveglio sulle voci di punta. Titoli di Stato e obbligazioni calme. Dopobarsa in fase lievemente ribassista. Diritti Arque Potabili inquotati.

Corso ufficiale dei biglietti di banche esteri: dollaro Usa 623,50; dollaro canadese 576; franco svizzero 144,35; corona danese 90; corona norvegese 87; corona svedese 121,20; fiorino olandi. 173,60; franco belga 12,50; franco francese 127,25; sterlina G. B. 1739; marco germ. 156,65; scellino austriaco 24,15; escudo portoghese 21,50.

Prezzi informativi delle valute cacciati fuori Borsa: sterlina oro vecchia 6150-6350; sterlina oro nuovo 6150-6300; marengo svizzero 5700-5900; sterlina carta unitaria 1740-1760; dollaro carta Usa 624,50-628,50; franco svizzero 144-145; franco franc. 124,50-126,50; oro fino 700-719; argento 28-29.

A MILANO — Mercato irregolare e contrastato, ma meglio difeso rispetto alla vigilia. La seduta ha registrato infatti alterne oscillazioni nei corsi, con prevalenza di piccoli rialzi a metà Borsa.

Il listino registrava moderati aumenti per le Edison e per altri valori primari, ma in complesso numerose erano le voci che non registravano sostanziali variazioni rispetto alla vigilia. Ancora ben disposto il reddito fisso, con spostamenti frazionali.

Ecco le quotazioni odierne:

Mediobanca 48.700; Bastogi 1611; Pirelletttiere 1031; Pirsmare 649; Finsider 784,50; Mittel 1720; Gim 3782; Invest 1760; La Centrale 9060; Sviluppo 1321; Ass. Generali 71.150; Fond. Incendio 7480; Assicur. Italiana 4030; Ras 39.910; Toro 5170; Toro priv. 3880; Safep 426.

Ferr. N. Ord. 685.

Chatillon 3160; Cantoni 12.490; Olcese 851; Ciuciani C. C. 8030; De Angelis 1990; Cascami Seta 3800; Gavardo 1635; Lanificio Rossi 2310; Linif. e Canap. 647; Rossari e Varzi 16.700; Rotondi 21.500; Tosi 2330; Snia Viscosa ord. 3810; Snia Viscosa priv. 2838; Marzotto 1881; Un. Manifatture 30.000; Fisac 312.

Dalmine 1850; Italsider (038; Metalli 3450; M. Amiata 9300; Montecatini 1482; Montepuni 859; Siele 6235.

Bianchi 58,25; Fiat 1855; Fiat privileg. 1445; Falck 4000; Trafilerie 780; Olivetti pr. 1765; Westinghouse 1600; Nebiolo 610.

Safa 1092; Cini 3170; Edison 2065; Esercizi Zardi 2795; Valdarno 2350; Emiliana 1795; Magneti Marelli 792; Ercole Marelli 553; Orobia 1866; Romana Elettr. 2165; Sges 1230; Sip 1272; Meridionale elettrica 1900; Stet 2410; Tecnomasio 1590; Tell 2035; Terni 802,50; Vizzola 3890.

Dist. Italiane 1580; Eridania 1883; Eserna Zuccheri 134,50; Motta 11.650.

Anic 1099; Bulgaa 814; Liquigas 189,875; Mira Lanza 36.675; Pibigas 71,80; Rumianca 1490; Lanerie 2845; Safa 4800; Carlo Erba 6290.

Acciai 1618; Beni Stabili 3839; Immobiliare 468; Risanamento 5070; Silos Genova 2460.

Cartiere Burgo 18.030; Cirga 3100; Eternit 5100; Italcementi 12.900; Cementir 8240; La Rinascente 638,50; Pirelli S.p.A. 2840; Pirelli e C. 2380; Condotte 417; Ceramiche Pozzi 281; Ledoga ordinaria 3160; Ledoga privilegiato 4050.

Banconote (prezzi ufficiali): dollaro Usa 623,50; dollaro canadese 576; sterlina 1738; franco svizzero 144,35; franco francese 127,25; franco belga 12,53; corona danese 90,15; corona svedese 121,40; corona norvegese 87,40; fiorino jugoslavo (taglio grosso) 0,83; fiorino jugoslavo (taglio piccolo) 0,66.

A GENOVA — Impostata su un'apertura ancora cedente, la riunione ha registrato un discreto volume di affari, concludendo al listino sui massimi con qualche modesto recupero.

Ecco alcuni prezzi: Centrale 3050; Generali 71.050; Ras 39.800; Meridionali 1815; Nai 0915; Viscosa ordinarie 3810; Viscosa privileg. 3210; Finsider 788; Cairo 1435; Italsider 1045; Fiat ordinarie 1888; Fiat privilegiate 1455; Sip 1274; Tell 2120; Edison 2035.

A FIRENZE — Apertura debole con lievi cedenze; al listino un discreto denaro fa permesso ai alcuni valori di recuperare il terreno perduto.

Prezzi: Bastogi 1610; Centrale 8870; Fondiaria Incendio 7415; Fondiaria Vita 17.475; Viscosa ordinarie 3550; Montecatini 1440; Magona 1610; Fiat 1865; Valdarno 2350; Immobiliare 468.

A TORINO

	25	27		25	27
VALORI DI STATO			Edison nom. 5%	94 45	94 35
Rendita 5 %	100 80	100 80	» 4,50%	97 50	97 50
» 5 % 1966	100 80	100 70	» 4%	97 50	97 50
» 5 % 1967	99 20	99 35	» 3,50%	96 —	96 —
Redimibile 3 1/2 %	97 10	97 40	» Convertibile	92 —	92 —
» ex.	97 —	97 30	I.R.I. 5%	96 —	96 —
» 1967	93 75	93 40	» 4,75%	99 80	99 80
Ricostruz. 5 %	96 25	96 25	» 4,50%	96 80	96 60
» ex.	96 25	96 25	» 4%	97 —	97 —
» 1967	96 25	96 25	» 3,50%	96 80	97 —
Ed. Sist. 5 %	95 75	95 75	» 3,50%	97 25	97 25
Fin. Ed. Sic. 5 %	97 —	96 80	» 3,50%	97 —	97 —
I.R.I. 5% 1956	96 40	96 40	» 3,50%	96 70	96 70
» 5 % 1956	100 80	100 80	» 3,50%	89 10	89 10
» 5 % 1957	100 90	101 —	» Ed. R. It.	95 075	95 075
» 5 % 1958	101 05	101 05	» Ass. Ric.	95 80	95 75
» 5 % 1959	101 35	101 50	Istrut. 5%	96 75	96 75
» 5 % 1960	101 05	102 05	» 4,50%	99 20	99 —
» 5 % 1961	101 05	102 10	Ass. Ric. 4,50	87 35	87 35
» 5 % 1962	102 —	102 30	» 4%	87 —	87 —
I.R.I. 5 %	100 75	100 90	Immob. 5%	95 50	95 50
			Autost. 5%	96 50	96 50
OBBLIGAZIONI			Ed. Sic. 5%	96 50	96 50
C.R.I. 5 %	98 —	98 —	» 4,50%	96 50	96 50
» 1961 6 %	99 20	99 30	» 4%	96 15	96 —
» 1962 6 %	96 95	96 —	Cred. Fond. 5%	96 80	96 80
» 1963 6 %	98 60	98 70	» 4,50%	96 70	96 70
» 1964 6 %	97 50	97 75	» 4%	97 —	97 —
» 1965 6 %	97 35	97 35	Cred. Ind. 5%	96 —	96 —
» 1966 6 %	97 50	97 60	» 4,50%	96 —	96 —
» 1967 6 %	97 10	97 40	» 4%	96 —	96 —
» 1968 6 %	96 90	97 —	Fiduciario 5%	96 —	96 —
» 1969 6 %	96 —	96 —	» 4,50%	96 —	96 —
» 1970 6 %	96 —	96 —	» 4%	96 —	96 —
» 1971 6 %	96 —	96 —	Fondiario 5%	96 —	96 —
» 1972 6 %	96 —	96 —	» 4,50%	96 —	96 —
» 1973 6 %	96 —	96 —	» 4%	96 —	96 —
» 1974 6 %	96 —	96 —	Mediobanca 5%	96 —	96 —
» 1975 6 %	96 —	96 —	» 4,50%	96 —	96 —
» 1976 6 %	96 —	96 —	» 4%	96 —	96 —
» 1977 6 %	96 —	96 —	Mobiliare 5%	96 —	96 —
» 1978 6 %	96 —	96 —	» 4,50%	96 —	96 —
» 1979 6 %	96 —	96 —	» 4%	96 —	96 —
» 1980 6 %	96 —	96 —	Opere Pub. 5%	96 —	96 —
» 1981 6 %	96 —	96 —	» 4,50%	96 —	96 —
» 1982 6 %	96 —	96 —	» 4%	96 —	96 —
» 1983 6 %	96 —	96 —	Rinascente 5%	96 —	96 —
» 1984 6 %	96 —	96 —	» 4,50%	96 —	96 —
» 1985 6 %	96 —	96 —	» 4%	96 —	96 —
» 1986 6 %	96 —	96 —	Risanamento 5%	96 —	96 —
» 1987 6 %	96 —	96 —	» 4,50%	96 —	96 —
» 1988 6 %	96 —	96 —	» 4%	96 —	96 —
» 1989 6 %	96 —	96 —	Rumianca 5%	96 —	96 —
» 1990 6 %	96 —	96 —

l'aperitivo che si beve in coppa

Rosso Antico è un aperitivo ottenuto con uve pregiate, selezionate con cura scrupolosa seguendo un procedimento naturale ed è aromatizzato con trenta erbe amalgamate secondo un'antica ricetta. Si serve ben ghiacciato, con aggiunta di seltz ed una scorza di limone.

ANNUNCI ECONOMICI

OFFERTE LAVORO
L. 180 per parola

(Continua da pag. 13)

AIUTO commesse abbigliamento referenziate pratica settimanale. Telefonare 332-074. A4736

ALBERGO Grilli, via G. Fattori 40, Napoli, cerca aiuti cuochi, pasticciere, rosticciere, chefs de rang, commis di sala, casseruoliere, argentiere, facchini ai piani, cameriere ai piani. Inviare curriculum vitae, pretese e foto non restituibile. 20387

ALBERGO stagionale Riviera ligure cerca cuoco abile, cerca inoltre persona pratica segreteria-portineria, padronanza principali lingue. Specificare età, pretese, referenze. Scrivere: Lastoni, 9 T. Savona. 20450

APPRENDISTA cucina assumesi 15-17enne vitto alloggio. Tel. 793-285.

ASSUMESI commessa veramente pratica, sul sfidare negozio radio tv elettrodomestici. Manoscritture referenze, pretesi: « Pubblicità Stampa 1684 — Torino ». A5083

ASSUMESI elemento veramente pratico avvolgimenti trasformatori piccole potenze. Esigesi esaustiva serietà. Telefonare 343-497.

ASSUMIAMO embossesi ovunque residenti facile rimbo, inquadramento sindacale. Scrivere: Fasio, via privata Giuseppe Gioberti 11, Sesto (Milano).

ASSUMIAMO ovunque domiciliio pratici cucito biancheria. Scrivere: Lavanderia Manutatti, Cernusco sul Naviglio (Milano). 20386

ASSUMO coniugi pensionati per portineria disposti prestare servizio saltuario presso proprietario stabile. Scrivere: « Pubblicità Stampa 2350 — Torino ». A9468

ASSUMONSI applicatori montatori macchine utensili, tornitori, radiali-sti, piallatori, apprendisti. Scrivere: « Pubblicità Stampa 2270 — Torino ».

AUTORIMESSA cerca guardiano notturno, telefonare 337-860.

CAMERIERA limite cercasi da famiglia signorile. Telefonare 528-048.

CAMERIERA piani abile seria referenziata albergo cerca. Tel. 513-386.

CAMERIERA referenziata fissa cerca famiglia due adulti due bambini. Telefonare 758-907. A4831

CERCANSI coniugi per [illegible], anche disposta lavori domestici. Telefonare 772-351. A4845

CERCANSI parrucchiere e manicure abilissime, eventuale garanzia. Telefonare 343-312, 524-594.

CERCASI abile tuttofare e giornata referenziatissima. Telefonare dopo le ore 18 al 41-715. A3275

CERCASI abile lavorante pellettiera, massimo 20 anni. Telefonare 351-325

CERCASI abile tuttofare fissa. Telefonare 514-795. A3572

CERCASI aggiustatore stampista veramente capace. Scrivere: « Pubblicità Stampa 1545 — Torino ».

CERCASI aiutante parrucchiere, Telefonare 774-905. A3600

CERCASI apprendista odontotecnico anni 16-18. Telefonare 375-923.

CERCASI autista pratico Leoncino ribaltabile referenziato eventuale servizio corrieri pratico città. Telefonare 830-855. A4868

CERCASI cameriere anni 30-45 ore 9-16. Telef. 523-574. A4686

CERCASI cameriera giovane Ristorante Principe. Telefonare 553-640.

CERCASI commesse 16-18 anni capace scrivere a macchina negozio arredamento. Scrivere: « Pubblicità Stampa 1817 — Torino ».

CERCASI commessa praticissima drogheria. Tel. 330-204. A4689

CERCASI donna o signorina tuttofare per due signore sole dalle 8-17. Telefonare 273-877, A5846

CERCASI due cameriere per Albergo. Tel. 593-384. A2297

CERCASI cuoca di 2 donne tuttofare per albergo pensione Spotorno stagione mezzo settembre. Tel. 241-512 Torino ore pomeridiane.

CERCASI lisse referenziata per persona sola tuttofare pratica andamento casa, massime referenze, ottimo trattamento, sei mesi marc, sei mesi citta. Telefonare 755-067. A5337

CERCASI operai falegnami, macchinisti, tubercettisti per terrazzanti x mobili. Telefonare al n. 284-554 ore 9-12; 15-17. A5342

CERCASI persona referenziata, custodia bambina 11 mesi, in Torino, piccoli lavori domestici, giornata lunga, inizio febbraio. Scrivere indicando pretese: « Pubblicità Stampa 1527 — Torino ». 20544

CERCASI servizio per ottima famiglia abile tuttofare fisso con referenze. Telefonare 774-126.

CERCASI tuttofare fissa referenziatissime. Telefonare 320-748 escluso ore pasti. A3463

CERCASI tuttofare con tre e mezzo mattino. Telefonare 588-326.

CERCASI [illegible] capace tuttofare. Telefonare 386-208 ore ufficio.

CERCASI 15enne capace pasticciere desiderosa perfezionarsi. Villa, alloggio. S. Secondo 58. A3966

COMMERCIANTE abbigliamento cerca donna tuttofare fissa oppure giornata, onesta, Chio, via XX Settembre 87, intal. 578-992.

COMMESSA abbigliamento femminile referenziata, verrebbe pratica sartoriale cercasi. Telefonare 543-366.

CONFEZIONE cerca abili macchiniste e sopraffilo 15-17 anni. Presentarsi, via Fossata 74.

CONIUGI cercano abita cameriera referenziatissima. Telef. 511-815 ore 8-10, 13-15, 20-22. A9261

COMIUGI cercano aiutante bar casa 18-20 anni, Telefonare 693-879.

CONIUGI commercianti cercano tuttofare, fisso, volonterosa, anche giovanissima, trattenendo come propria figlia. Telefono 241-885. A4784

CONIUGI con bimbo cercano tuttofare fissa referenziata. Tel. 742-941.

CONIUGI soli cercano tuttofare abilissima referenziata. Ottimo stipendio. Telefonare 892-949 ore 8-10.

CONIUGI soli vitto prescrittori cercano tuttofare fissa veramente abile 40-45enne referenziatissima. Telefonare 480-084.

CONIUGI veneti due bambini cercano tuttofare fissa, ottimo trattamento. Telefonare 397-158. A4632

CUOCA assumerebbe casa di cure dintorni Torino. Telefonare 804-038.

CUSTODI cercansi, abile giardiniere frutticultores, maglia aiuto tuttofare. Cassetta indispensabile. Dattilografa, tuttaglia, età, pasti occupati a « Pubblicità Stampa 358 — Torino ».

DOMESTICA cuoca fissa referenziata e attivo cerco subito. Tel. 867-008.

DOMESTICA fissa referenziata cercasi. Telefonare 501-347 ore pasti.

FALEGNAME perfetto conoscenze disegno capace preparazione distribuzione lavoro assumesi, buona sistemazione. Scrivere: « Pubblicità Stampa 5040 — Torino ».

FAMIGLIA Crocetta coll adulti già con aiuto cerca donna praticissima stiro pulizia, con referenza, fissa o giornata. Scrivere dettagliando: « Pubblicità Stampa 1626 — Torino ».

FAMIGLIA medico cerca tuttofare fissa abile referenziata 30-45enne stipendio trattamento ottimi. Telefonare 887-895 ore 14-20.

FAMIGLIA quattro adulti già con aiuto cerca tuttofare giornata intera praticissima pulizia stiro con referenze. Telefonare 585-843.

FAMIGLIA signorile cerca tuttofare fissa mensile 40.000. Scrivere « Pubblicità Stampa 1681 — Torino ».

FAMIGLIA signorile cerca tuttofare referenziata fissa cuoca cucina. Scrivere « Pubblicità Stampa 1560 — Torino ». A4682

FERNANDO parrucchiere per signora cerca apprendista manicure. Telefonare 513-418. A4525

FAMIGLIA diplomatici cerca coppia oppure due sorelle oppure due amiche cuoca e cameriera disposte trasferirsi subito. Ottimo trattamento. Telefonare 651-242 ore 8-10, 13-15.

FRESATORI, tornitori, aggiustatori, I categoria, veramente capaci, cercansi. Telefonare 380-383.

GIARDINIERE con famiglia per villa signorile zona Santi cercasi. Scrivere dettagliando: « Pubblicità Stampa 1689 — Torino ». A9350

IMPORTANTE Ente cerca portinaio. Dettagliare referenze: « Pubblicità Stampa 1684 — Torino ».

INDUSTRIA assume magazziniere praticissimo spedizioni, controllo merci in arrivo, movimento merci produzione. Scrivere: « Pubblicità Stampa 5012 — Torino ». A9320

INDUSTRIA assume operaio esperto imballaggi, macchina per etichettatura e confezionare. Scrivere: « Pubblicità Stampa 5012 — Torino ».

INDUSTRIA dolciaria torinese cerca meccanico aggiustatore alternativamente specializzato manutenzione e messa a punto macchine incartatrici cioccolato. Scrivere: « Pubblicità Stampa 1668 — Torino ». A9002

INDUSTRIA vernici zona Regina Margherita cerca subito pratico citta per consegne. Telefonare 720-174.

INDUSTRIALE cerca autista per saltuarie e personale esperto stima, preventivazione, indirizzare offerte, referenze. Scrivere: « Pubblicità Stampa 1539 — Torino ». A4741

ISTITUTO bambinaia referenziata cercasi per 2 bimbi tre-cinque anni. Telefonare 546-172 ore 10-12, 13-16

LABORATORIO [illegible] cerca apprendista volenterosa. Scrivere: « Pubblicità Stampa 5081 — Torino ». A2523

MADRE e figlio occupati cercano referenziatissima tuttofare fissa o giornata. Scrivere: « Pubblicità Stampa 2352 — Torino ». A9111

MANIFATTURA cravatte assume ligliarista fissa. Telefonare 511-188.

MECCANICO attrezzista specializzato stampi materie plastiche, referenziatissimo, disposto trasferirsi riviera, richiamare Alessio, cercasi. Scrivere: Lastoni, 5 S Savona. 20251

OFFRESI sola donna lavoro domiciliare confezioni ottimo stipendio. Presentarsi via Bertrand 3, tel. 336-016.

FABBRICCK.ERE per signora cerca lavorante 16-18enne. Tel. 875-823.

PASTICCIERE pratico laboratorio cercasi per laboratorio attrezzato lavoro in proprio. Telefonare 513-406.

PERSONA sola bisognosa assistenza offre in cambio camera ammobiliata due letti uso cucina. Scrivere: « Pubblicità Stampa 2326 — Torino ».

PERSONA sola residente Sanremo cederebbe in cambio lavori domestici e assistenza signora indipendente massimo riguardevole. Scrivere: « Pubblicità Stampa 5245 — Torino ».

PETTINATRICE cerca abile lavorante. Presentarsi via Aosta 47, Anna.

RAGAZZE 17 anni cercasi per laboratorio artigiano. Telef. 876-116.

RISTORANTE cerca giovane aiutante cuoco già pratico. Telef. 341-378.

STAMPISTA in plastica cerca officina disposta dare stampi anche a conto. Scrivere: « Pubblicità Stampa 5308 — Torino ». A5102

TINTORIA Franco cerca abile stiratrice, Raffaello 11, telef. 852-721

TIPOGRAFIA [illegible] abbia impiegati compositori e impressori 2° e 3° anno. Ultra, corso Moncalieri 249.

TUTTO servizio, referenze, cerca casa tutta comodità, adulti. Telefonare ufficio 772-000, pasti 778-977.

TUTTOFARE cercasi 3 ore mattino, 2 volte alla settimana, zona Maurizio. Telefonare 593-616.

TUTTOFARE fisso capace cucina referenziatissima fissa capace cucina. Scrivere: « Pubblicità Stampa 1560 — Torino ». A4682

TUTTOFARE fisso cercasi coniugi con figli villa collinare ottimo trattamento, referenze. Telefonare ore ufficio 543-134.

TUTTOFARE fisso escluso trucco cerca famiglia signorile tre persone. Tel. 882-482. A5301

TUTTOFARE fissa referenziata libera subito cercasi coniugi bambino 8 mesi. Telefonare 70-160. A4436

TUTTOFARE fissa referenziata zona Crocetta cercasi. Telefonare ore pasti 584-077. A4099

TUTTOFARE fissa referenziata cercasi. Telefonare 683-362. A9328

TUTTOFARE fissa referenziata giornata 8-20 festivi 8-14 disposta trasferirsi mesi estivi Pisa cerca famiglia zona Madonna Campagna. Telefonare 521-574. 0807

80.000 mensili facile lavoro per signore e signorine propaganda calze. Telefonare 250-873. A9451

TUTTOFARE referenziata fissa cercasi cucina Crocetta. Telef. 885-273.

UBGE signorina [illegible] per ufficio postale. Telefonare al 542-281.

ZONA Lingotto cercasi donne servizio pulizia primo mattino e tardo pomeriggio. Telefonare ore 9-12: 577-686. A9159

PIAZZISTI, RAPPR.
L. 180 per parola

A produttori mobili automezzo offresi lavoro organizzato arredamenti metallici negozi, rimborso spese ed provvigione. Scrivere: « Pubblicità Stampa 5076 — Torino ».

A [illegible] rappresentanti ai combustibili vari ramente introdotti presso rivenditori, amministrazioni, industrie per tutte le province del Piemonte offresi vendita prodotto chimico fuori concorrenza facile collocamento, alte provvigioni. Cassetta Pubblimen 451 C, Bologna. 20336

AGENTE clientela tabacchi, offre casa articoli fumatori offrirebbe campionario, Marietti, tel. 346-458.

AGENZIA Società importante costituita cerca per propria organizzazione elementi 23-30 anni, cultura media, bella presenza, dinamici, auto propria, per avviare carriera vendita ed ispettivo. Inviare curriculum vitae manoscritto. Scrivere: « Pubblicità Stampa 1536 — Torino ». A3259

ASSICURAZIONI vecchia Compagnia milionaria rami elementari, grandine, Vita, cerca elemento buona preparazione in qualità agente generale Asti. Casella 327 M Sip, [illegible]

AZIENDA, importante nazionale, cerca giovani rappresentanti con abitudini alla vendita. Presentarsi mercoledì mattina via Cernaia 31.

BERKEL ricerca personale di vendita per zona Torino e provincia. Presentarsi ore 9: via Cernaia 17, Torino.

CAMERIERA torinese cerca giovane rappresentante disposto introdurre produzione media fine al dettaglio provincie Novara Vercelli. Scrivere: « Pubblicità Stampa 1426 — Torino ».

CERCASI agente introdotto enti comunità Piemonte vendita prodotti domestici igienici marca mondiale. Iss. Gaudiard 61, Torino. A4638

CERCO elemento pratico per distribuzione città burro, formaggi. Buon stipendio. Specificare pretesi occupati, referenze. Scrivere: « Pubblicità Stampa 5176 — Torino ».

DISPONENDO ufficio magazzino accetto deposito e commissioni. Preferisco Carmagnola, via Bava 17, Torino.

FABBRICANTI dadi brodo, crema tavole, acque tavola, affini, concederebbero esclusive propri prodotti persone referenziate, zona Alessandria, Novara, Vercelli, Cuneo. Scrivere: « Pubblicità Stampa 1588 — Torino ».

FARMACEUTICI organizzazione propaganda introduzione decennale Milano assume rappresentanze specialità mutuabili. Casella 322 M Sip, Milano.

FILATURA cotonata offre rappresentanza a persona introdotte maglifici. Scrivere: « Pubblicità Stampa 5243 — Torino ». A4571

IMPORTANTE ditta liquori nazionali ed esteri cerca rappresentanti per Torino e Provincia. Scrivere: « Pubblicità Stampa 5298 — Torino ».

IMPORTANTE industria chimica, produttrice detersivi per lino-lavanderia, ospedali, alberghi, ecc., assumerebbe rappresentanti veramente introdotti nella provincia di Asti, Cuneo, Asti, Alessandria. Casella 331 M, Sip, Milano. 20435

IMPORTANTE industria confezioni uomo-donna riorganizzando piano nazionale vendita cerca attivo, introdotto rappresentante per il Piemonte, possibilmente con automezzo. Pregasi inviare notizie dettagliate, pretese, massima riservatezza. Scrivere: « Pubblicità Stampa 227 — Milano ». 20521

IMPORTANTE industria molitoria e pastaria produttrice farine frumento e granoturco di tutti i tipi, anche confezioni chilo e mezzo chilo, nonché pasta alimentari ottime qualità ricerca agenti e depositari per Torino città e provincia. Si valgono elementi referenziati ed introdotti nel ramo. Scrivere: « Pubblicità Stampa 204 — Milano ». 20294

IMPORTANTE pastificio assume elementi con documentata introduzione presso dettaglianti, mensa e comunità. Ottimo trattamento. Scrivere: « Pubblicità Stampa 5291 — Torino ».

INDUSTRIA confezioni cotoniere cerca agente Torino ed provincia introdotto industrie. Iss. Gaudiard 61, Torino. A4638

INDUSTRIA costruttrice macchinario chimico cerca introdotto rappresentante anche abbinato. Scrivere: « Pubblicità Stampa 218 — Milano ».

INDUSTRIA farmaceutica importanza nazionale prodotti (italiani ed esteri) cerca propagandisti Novara, Vercelli, Asti, Alessandria, Cuneo preferibilmente laureati; introdotti classe medica, residenza in zona, inviare curriculum a: « Pubblicità Stampa 205 — Milano ». 20294

LAUREATO esperto lavorazione legno intraprendentissima impresa protesizionisti stabilimenti [illegible] Industria serramenti legno avvolgibili serramenti cinculi impianti sanitari termosifoni. Scrivere: « Pubblicità Stampa 5224 — Torino ».

NOTO istituto farmaceutico ricerca propagandista veterinario introdottissimo anche campo zootecnico Piemonte. Provvigioni e fisso mensile. Occorre automezzo proprio. Inviare curriculum e referenze: « Pubblicità Stampa 1668 — Torino ».

OFFRESI giovane esperienze ramo dolciario alimentare organizzazione ispettore zona ditta. Scrivere: « Pubblicità Stampa 5230 — Torino ». 0775

PRODUTTORI fotografici anche parzialmente liberi cercansi per lavoro redditizio. Scrivere: « Pubblicità Stampa 3263 — Torino ». A4824

RAGIONIERE militarmente desiderosi introprendere carriera rappresentante dispongano automezzo propria esaminerebbe seria proposta generi alimentari. Scrivere: « Pubblicità Stampa 1663 — Torino ».

RAPPRESENTANTE [illegible] francesi affiancherebbe campionario e introdotto primari dettaglianti abbigliamento uomo Piemonte. Scrivere: Barale, Mercatini 8, Torino.

RAPPRESENTANTE trentaquattrenne, cultura superiore, lunga esperienza contatti clientela, auto, offresi serio [illegible]. Scrivere: « Pubblicità Stampa 1693 — Torino ». A4970

RAPPRESENTANTE [illegible] drogherie articoli cercansi. Scrivere: « Pubblicità Stampa 1637 — Torino ».

TRENTENNE vasto piazzista pratico città Piemonte libero offresi. Telefonare 071-886. A5290

VENTOTTENNE macchine offresi per [illegible] rappresentanza. Scrivere: « Pubblicità Stampa 2001 — Torino ».

ANNUNZI MATRIMON.
L. 180 per parola

DIPLOMATO trentenne, affettuoso, brillante, sportivo, presenza, posizione, proprietà, apprezzerebbe fanciulla, colta, sensibile, espansiva. Scrivere: « Pubblicità Stampa 2190 — Torino ». A7471

GRAZIOSA vedova 50enne molto giovanile, appartamento dodici milioni sposerebbe ricco laureato nobile cesare grosse industriale. Specificare indirizzo. Non aventi requisiti richiesti neppure rispondere. Serietà. Scrivere: « Pubblicità Stampa 2190 — Torino ». A3813

SMARRIMENTI
L. 180 per parola

ZONA San Pancrazio smarrito collie scozzese. Manda. Telefonare Platinetta 983-295. A8388

INFORMAZIONI
L. 180 per parola

A.A. ORGANIZZAZIONE Nuovissima di Maurizio Emma effettua ovunque indagini prematrimoniali, infedeltà coniugali, Documentazioni, irreperibili, testimonianze. Investigazioni industriali, commerciali Italia-Estero. Riservatezza assoluta. Pio Quinto 20. Telef. 582-110, 652-874, 682-182.

A. A Maurizio Emma effettua indagini complesse, riservatissime, confidenziali. Telef. 682-110.

A. DETECTIVE Tinter opera personalmente incarichi esegue riservatezza. Telefonare 633-146.

AIRIT indagini commerciali infedeltà controlli ovunque. Maria Vittoria 16. Telefonare 41-231. 0348

CITTADINI dell'Ordine dal 1870, Andrea Doria 8, telefoni 541-100, 521-549, 824-874: indagini prematrimoniali, private, commerciali, controlli. 0589

INFORMITALIA, istituto nazionale informazioni, controlli, indagini, inchieste, Ente assicurato. Santa Teresa 10, telefono 811-024. 20687

ITALPOL informazioni accertamenti ricerche ovunque. Modena Cristina 111, telefono 887-574. 0744

MAURIZIO Emma con detectives specializzati, scientificamente attrezzato, risolve ogni incarico. Telefonare 682-110. 0871

TINTER garantisce serietà, riservatezza. Esegue particolareggiate investigazioni confidenziali, matrimoniali, bancarie, industriali. Specializzato settore separazioni legali, infedeltà. Sorveglianza, rintracci Italia estero. Nizza 102, telefono 833-145.

AUTOMOBILI
L. 180 per parola

A.A.A.A.A.A. SENZA anticipo esaminiamo vostra proposta di rateazione scegliendo nel nostro vastissimo assortimento di veicoli d'occasione di ogni marca e tipo. Veicoli selezionati, ricondizionati e collaudati con una rivoluzionaria forma di garanzia sinora mai attuata, completa di mano d'opera e ricambi. Permute con qualsiasi autoveicolo. Ford Airuto, via Barletta 135. 778

A.a.A.A.A. ACQUISTIAMO contanti autovetture vendiamo rateizzando pagamento 300, 600, 1100, 1300 altre ottime occasioni. Corso Moncalieri 19.

**A.A.A.A.A. SENZA ANTICIPO ESAMINIAMO VOSTRE PROPOSTE DI RATEAZIONI SCEGLIENDO NEL NOSTRO VASTISSIMO ASSORTIMENTO DI VEICOLI D'OCCASIONE DI OGNI MARCA E TIPO. VEICOLI SELEZIONATI, RICONDIZIONATI E COLLAUDATI CON UNA RIVOLUZIONARIA FORMA DI GARANZIA SINORA MAI ATTUATA, COMPLETA DI MANO D'OPERA E RICAMBI. PERO ATAUTO, VIA BARLETTA 135. 0775

A.A.A. PRENOTATE la NSU Prinz 1000 ultimo gioiello della meccanica tedesca. Consegna rapida, vendita senza cambiali. Provatela. Corso Ferrucci 80. 0507

A.A. ACQUISTIAMO contanti autovetture. Corso Siracusa 158, telefono 331-488. 0535

A.A. CONTANTI acquistiamo autovetture supervalutando. Via Saorgio 37. 0722

A. AUTOHOLEGGI Aralon sanea auto ultimi modelli. Telef. 501-051, 587-708. A6689

A. PRIMA di dopo visitare mercato usato autovetture occasioni. Via Vigone 44. 0507

A. 750.000 prenotata Dal 750 completamente automatica, guida facile, moderna. Madama Cristina 93.

A. 850, è poco, coupé-spyder « Autogiardi », commissionaria Moretti, San Francesco d'Assisi 33, telefono 527-970. Consegne sollecite.

ACQUISTASI 500, 600, 1100 non semestrali, pagamento contanti. Via [illegible] 39. 0184

AFFARI vendesi miglior offerente 1500, Appia, 103, 600. Via Terricelli 4. 0557

ARCIOCCASIONISSIME: Flavia 8 mesi, coupé Vignale 750, 1500 spider, 1500, 1300, 1100 speciali, Giulietta TI '61-63, assortimento 1100, 600D, 500D, 500; 1100 T2 furgone. Malta 36/10 bis, telefono 386-847.

ASSORTIMENTO VASTISSIMO 1300 1100, APPIA, GIULIETTA, 600, NUOVA 500, VENDIAMO, VICONE 44. 0808

AUSTIN A. 40 ottima occasione vendo cambio ratiizzo. Corso Stratta 158. 0535

AUTONOLEGGI Autogiacosa, sistema km. più ore senza limiti età e anzianità patente. Telefonare 687-514.

AUTONOLEGGI Gruppo Marsilio, vetture da lire 1300 al giorno anche ad ore. Corso Dante 46, tel. 694-714.

AUTONOLEGGIANSO Volkswagen 1200, [illegible], concessionario Grezzi, Saluzzo 29, viaggerebbe lavori.

AUTORIMESSA con vasto assortimento 500, 600, 1100 vende rateizza cambia con altra vettura o scooter. Tel. 687-514. 0184

AUTOVETTURE SEMESTRALI CON GARANZIA: 500 D, 600 D, 850, GIARDINIERE. AGEVOLAZIONI PAGAMENTO. SCOPIT, CORSO DUCA DEGLI ABRUZZI 6 BIS.

BIANCHINA cabriolet, Bianchina special 1964 vera occasione. Corso Siracusa 158. 0535

BIANCHINA panoramica fine 1962, ottima, vendo. Telefonare 230-298.

B.M.W. 700 coupé sport 1963 semi-nuovo vendo cambio. Tel. 655-987.

CAUSA decesso privato vende 1100 D 1963 km. 20.000. Tel. 570-990.

COMMISSIONARIA LANCIA RASSATI, CORSO TURATI 12 (GIA' UNIONE SOVIETICA); TELEFONO 593-183, 598-826. TUTTA LA GAMMA DI VETTURE ED AUTOCARRI LANCIA NUOVI ED USATI. RICAMBI, OFFICINA. ASSISTENZA RIPARAZIONI. VIA PIAZZI 82. TELEF. 594-784. 0925

COMPERO qualunque Topolino 500 55, 56, 57, 500 60, 61. Telefonare [illegible]-982. A4588

COMPRIAMO CONTANTI QUALUNQUE AUTOVETTURA, VENDIAMO RATEIZZANDO. VICONE 44 (PIAZZA SABOTINO). 0507

CORSO Moncalieri 19, tel. 652-970, compro vendita autovetture, cambi, facilitazioni. 0535

CORSO Siracusa 158 angolo corso Orbassano, vastissimo assortimento compra-vendita auto. 0535

DIPENDENTE Fiat vende a privato 850 ottimo affare. Telef. 674-116.

DIPENDENTE vende 500 Giardiniera, 7 mesi, L. 490.000. Telefonare 670-541 pasti. A4958

FIAT 500, 600, 1100, 1500 occasioni diverse. Corso Siracusa 158.

FIAT 600 D sei mesi vendesi a privato. Telefonare 236-997 ore pasti.

FIAMONE Fiat 1100 T 3 1963, km. 15.000 come nuovo occasione vendesi. Telef. 851-880.

FIAT 1100 D 1964 ottima occasione vendesi. Tel. 847-174.

GIULIA sprint fine 1962 perfettissima unica proprietario vende cambio quattro posti. Telef. 722-554.

GIULIA TI 1963 bellissima privato vende cambio cilindrata inferiore. Telefonare 521-510. A9491

GIULIA 1600 km. 2000 ottima per amatore vendo cambio rateizzo. Arduto, via Berletta 133.

GIULIA 1963, Giulietta T.I. occasioni diverse Corso Siracusa 158, telef. 351-486. 0535

GIULIETTA T.I. 1963 cambio cilindrata ottima occasione vendesi. Fabro 10 bis. Tel. 547-114.

GIULIETTA T.I. 1963 cambio cilindrata ottima occasione vendesi. Fabro 10 bis. Tel. 547-114.

MOLTISSIME 500, 600, 1100, da 160.000 a 700.000; permute, rateazioni, corso Moncalieri 19.

MULTIPLE 600 1957, 1959, 1962 perfetto ordine vendo cambio rateizzo. Corso Moncalieri 19. 0535

NUOVA autorimessa cerco elettrico disgiuni motore, sterzante, olio, [illegible] servizio. Assortimento auto usate, prezzi ribassati. Tamburo, nuova sede, Pio V 33, tel. 697-134.

OCCASIONE vende autocarro 642 NSR semipungo cento tarat. Telefonare 630-131. A4824

OCCASIONISSIMA! MOLTISSIME 1100, 600, 500, FAMILIARI, MULTIPLE, GIARDINETTE, TOPOLINI, 1400, APPIE, GIULIETTE, DAUPHINE. GARANZIA, PERMUTE, RATEAZIONI. VICONE 44. 0758

OCCASIONISSIMA rateazioni Appia 320.000, 1100 380.000, 1100 special ultimi 530.000, 1500 680 mila, 600, 500 assortimento. Telefonare 850-805. 0908

OCCASIONISSIMA Bianca 1000 perfetta 595.000 cambio facilito. Corso Moncalieri 19. 0535

OCCASIONISSIMA 500 D come nuova 380.000, 103 ottima 140.000. Telefonare 380-212. A4773

OPEL - Opel - Opel - Opel - Opel - Opel - Opel. Messano, Susa 25.

PRIVATAMENTE vende 600 1961 bellissima; Bianchina 1959 perfetta. Telefonare 660-349. A4977

PRIVATI! Con minimo anticipo autorimessa vende conto clienti 500, 600, 1100 da 120.000 a 410.000. Via Sacchi 37 angolo Chieri Salute.

PRIVATO occasioni 1300 unico proprietario 1963, 1100 export 1961, 750 1963, 600 1960, 600 multiple vendiamo permutiamo rateizzando. Corso Corsica 6 (Nuovi Mercati).

PRIVATI volendo acquistare vendere autovetture rivolgersi fiduciosi corso Siracusa 158. 0535

PRIVATO vende a privato 500 D 6 mesi .Telefonare 724-518.

PRIVATO vende Appia III serie-mo 590.000, pochi chilometri. Telefonare 670-396. A4450

PRIVATO vende autocarro Volkswagen semitelaio ottimo stato occasione. Telefonare 687-719. A4833

PRIVATO vende bianca motore sbarsato Nardi 1500, Flavia coupé km. 13.000. Telefonare 257-933.

PRIVATO vende cambio Giulietta TI, km. 26.000 lire 540.000. Telefonare 251-381. 0748

PRIVATO vende camioncino Ciclo-seco 1960, Rivolgersi) commestibile via S. Giulia 29. A5378

PRIVATO vende Opel Rekord 1963, km. 30.000. Autorimessa Casalis 37.

PRIVATO vende privato Fiat 850 S. Telefonare 767-401 ore pasti.

PRIVATO vende privato 600 D semestrale perfetta 570.000 contanti. Tel. 546-845. A5397

PRIVATO vende R6L 380.000, 1800 '60 370.000, Giulietta TI 380.000 trattabili. Telefonare [illegible]

PRIVATO vende Volkswagen 1500, 1963, o cambia con auto minore cilindrata. Telefonare 81-812 feriati ore ufficio. A5308

PRIVATO vende 103 M '61. Telefonare 585-791 ore 17-20.

PRIVATO vende 500 giardiniera '60 ottimo stato. Telefonare 875-296.

PRIVATO vende 500 giardiniera '62 bellissima 250.000. Tel. 772-484.

PRIVATO vende 500 ottima, km. 38 mila lire 235.000. Tel. 231-381.

PRIVATO vende 500 D mesi 6 + Belvedere 500 C ottimo stato. Telefonare 490-851, A4636

PRIVATO vende 500 D mesi 7, 385 mila. Telefonare 784-830. A4823

PRIVATO vende 500 D 11 mesi. Telefonare 556-431 ore pasti.

PRIVATO vende 600 D, mesi 7. Telefonare ore serali n. 364-102.

PRIVATO vende 600 D, mesi 8, anche rate. Telefonare 663-882.

PRIVATO vende 600 D mesi 6. Telefonare 796-748 ore serali.

PRIVATO vende 600 D furgone '61 perfettissimo 360.000. Telefonare 323-509. 0722

PRIVATO vende 600 D semestrale ultimo tipo. Telefonare 688-842 pasti

PRIVATO vende 750 chiara perfetto ordine bellissima 1962. Tel. 850-609

PRIVATO vende 850 sei mesi km. 2750. Telefonare 67-673. A9303

PRIVATO vende 850, 7 mesi, bianca. Telefonare 544-680. A4916

PRIVATO vende 1100 motore nuovo, garanzia, lire 280.000. Telefonare 231-381. 0748

PRIVATO vende 1100 D 6 mesi, 500 D, 3 anni 250.000 ottima. Telefonare 653-168 ore pasti.

PRIVATO vende 1100 D 6 mesi perfetta, Telefonare 389-063 ore pasti.

PRIVATO vende 1300 1962, perfetta, 600.000. Telefonare ore pasti 880-038. A9205

RATEALMENTE vendesi coppia cambio con moto 600-500 e giardiniera. Telefonare 487-153. A4444

SACASTO, commissionaria Fiat-Savs, corso Racconigi 141, tel. 332-727. Mostra mercato autoveicoli occasione. Ottime condizioni di prezzo e pagamento. 080

SIRACUSA 158 ang. corso Orbassano, vastissimo assortimento autovetture. Cambi, rateazioni. 0535

UNICO proprietario vende 460.000 perfetta BMW 700 berlina. Telefonare 389-308. A9119

VENDESI 500 nuova, dieci mesi. Telefonare 382-488 ore pasti.

VENDO bella, ottima 600 '56, 220.000, eventuale rateizzazione. Telefonare 894-005. A5044

VENDO cambio 1100 D semestrale, fiammeggiante, splendo radio. Telefonare 678-583. A5177

VENDO privato 600 D 7 mesi. Telefonare 591-035. A5261

VENDO 850 blu pavone. Telefonare ore pasti 236-108. 20438

VENDO 850, mesi 8. Tel. 528-780.

VENDO 850 mesi 7 km. 4800 lire 695.000. Telefonare 386-360.

VENDO 1500 blu [illegible]. Telefonare 281-339 ore 20, A5026

VOLKSWAGEN 1500, anno 1963, bellissima vendo miglior offerente. Telefonare 854-396. A4455

500 C camioncino motore gomme nuove occasione vendo. Grignani, Bicasa 40/11. A4524

850 acqua ossigeno perfetta accessori vendesi 670.000. Tel. 674-920 ore pasti. A4560

850 chiara vendo dipendente a privato. Telefonare 752-823. A4536

850 mesi sette fiamma bianche vendesi 690.000. Telefonare 788-429.

850 sei mesi colore chiaro 695.000. Tel. 295-058. A4813

850 semestrale acqua marina vendesi. Telefonare [illegible]. A5313

850 Super semestrale, grigio medio, privato a privato. Ottima. Telefonare 787-351. 20723

850 S 7 mesi bianca perfetta km. 6 mila vendesi. Telefonare 660-275.

1100 (63) 14.000 km. perfetto stato 700.000. Tel. mattino 485-490.

1300 mesi sei vendesi a privato. Telefonare 395-782. A4592

1300 L blu interno pelle pochi chilometri vendo cambio. Telef. 653-967.

CICLI MOTO SPORT
L. 180 per parola

AFFARONE vendesi motocarro Ape e Lambretta 175. Tel. 487-153.

LAMBRETTA motofurgone 175-200 portata 5 quintali, rateazioni, 8500 mensili. Auto Torino, Principe Eugenio 11, telefoni 547-173.

MOTOFURGONCINI Vespa rateazioni cambi occasioni. Tosa, corso Regina 61, telefono 81-144.

VENDO Vespa G.L. aprile '64, 100 mila trattabili. Tel. ore pasti 865-486

VESPA nuova vendesi vendite, sostituzione, rateazioni. Mario, Boucheron 18 (p. Statuto). 0961

PRESTAZIONI DIVERSE
L. 180 per parola

AMMINISTRATORE stabili referenziatissima lunga pratica offresi o contabilità piccole aziende ingasso ufficio. Tel. 591-691. A4919

INGEGNERE offresi studio architettura, copure accetterebbe da privati, imprese, studi tecnici, incarichi progettazione, direzione lavori, calcoli cemento armato. Scrivere: « Pubblicità Stampa 2003 — Torino ».

ANNUNCI VARI
L. 180 per parola

A. ACQUISTA antiquità, oggetti, marci varia, rimanenze locali. Telefonare 732-264, 237-848.

A 50.000 scrivania libreria pellmanina moderna. Garbo rappresentanze, via Campania 15. 0406

**AFFARONE